MANOBRAS

Rio, 17 (ASP) — O minisrto do Exército, gal. Lyra Tavares embarcará, manhã, para Pernambouco a fim de assistir ao encerramento das manobras do IVo Exército que vem se realizando na região de Salgueiro, Tabira e São José do Egypto.

A UNIÃO

FUNDADO POR TITO SILVA

LXXV] JOÃO PESSOA — Sábado, 18 de Novembro de 1967 [Nº. 248

FRACASSO

São Paulo, 17 (ASP) — Em declarações feitas na cidade de Bilbac, na Espanha, o arcebispo de São Paulo, dom Agnelo Rossi, disse que o comunismo fracassou junto à massa operária rural do Brasil, mas vem ganhando adeptos entre os estudantes.

ARTENE VAI FINANCIAR ARTESANATO PARAIBANO (TERCEIRA PÁGINA)

Gama e Silva elabora plano para defender Govêrno

RIO, 17 (ASP) — Fontes do Ministério da Justiça informaram que Gama e Silva reunirá na próxima semana os líderes da ARENA e do Govêrno da Câmara e do Senado, que com êles está elaborando um método de atuação mais dinâmica dos congressistas em defesa dos interêsses do Govêrno.

O ministro da Justiça estará segunda-feira no Rio e confidenciou aos amigos estar indignado com a rejeição do nome do professor Artur César Ferreira Reis, para a CADE, e vem, como a convocação extra do Congresso, duas coisas contrárias aos desejos do Executivo Teme ainda o ministro Gama e Silva a alteração dos ante-projetos das leis complementares pela oposição, quando do funcionamento extra.

FORTALECIMENTO

Para êle, a formação do movimento parlamentar de resistência democrática dentro da ARENA, veio fortalecer a posição do MDB, já que entre as suas reivindicações figuram teses defendidas pela oposição, como a revisão da constituição, cassações, leis de imprensa e de segurança nacional.

O encontro do professor Gama e Silva com os senadores Daniel Krieger Felinto Muller e com o deputado Ernani Sátiro, deverá resultar uma fórmula de defesa das matérias de interêsse governamental, para aprovação ou rejeição, além da preservação dos dispositivos governamental, como as eleições indiretas, que a oposição pretende alterar conforme a emenda do líder Mário Covas, a ser discutida na terça-feira próxima.

DESNECESSÁRIA

BRASÍLIA, 17 (ASP) — O senador Dasiel Krieger, a respeito da convocação extra do Congresso, disse que o presidente acha desnecessária a convocação extraordinária do Congresso nos mêses de janeiro e fevereiro, principalmente porque as reuniões extras vão custar cinco milhões de cruzeiros novos, "no momento em que o Govêrno vem reduzindo os seus gastos procurando com sacrifício de todos, normalizar a situação financeira do País"

Continuando, o senador fala do encontro com o presidente Costa e Silva, e revelou que a ARENA não foi derrotada nêste caso e nem na aprovação da aposentadoria aos 30 anos. "Acho que a ARENA não votou para a derrubada da proposição. Votou sim para que primeiramente fôsse ouvida a Comissão de Justiça da Câmara".

PRÊSO

PORTO ALEGRE, 17 (ASP) — O jornalista norte-americano, David Mazie, foi prêso pelo DOPS, depois de reunir-se com estudantes. Mazie pertence ao "Mineapolis Tribune", um dos dez maiores jornais dos Estados Unidos e manteve contato com o cônsul Ashley Hewitt, afirmando desconhecer os motivos da prisão. A detenção verificou-se em Caxias do Sul e informa-se que o jornalista não tinha documentos nem ordem para permanecer no País.

Foguetes sobem do "Inferno"

NATAL, 17 (ASP) — Foi confirmado para amanhã, à tarde, o lançamento de dois foguetes da base da Barreira do Inferno, no Rio Grande do Norte.

Os foguetes fabricados pelos Estados Unidos levarão capsulas que colherão dados para pesquisas de luminiscências nas altas camadas da atmosfera e também captação de poeira cosmica

O lançamento será feito através de trabalho conjunto da comissão nacional de atividades espacial e da Nasa dos EE.UU. O recolhimento da capsula será feito em conjunto pela Aeronáutica e Marinha brasileira.

AS DA AVIAÇÃO

RIO, 17 (ASP) — Já se encontra na Guanabara o piloto francês, André Turcet, um dos maiores pilotos do mundo, que veio fazer uma conferência sôbre o supersônico "Concorde", que estará em ação em 1972.

Govêrno quer NE irrigado

RIO, 17 (ASP) — O ministro do Interior anunciou que assinará na próxima semana, convênios com entidades da Espanha e da França, dando início ao programa de irrigação do Nordeste. O ministro Albuquerque Lima acrescentou que o objetivo é implantar a agricultura em tôdas as terras até agora improdutivas.

DIVULGADO

RIO, 17 (ASP) — Uma missão de alto nível húngara chefiada pelo ministro do Comércio Interior, que ora visita o Brasil, ofereceu, hoje, à SUDENE equipamentos e maquinárias no valor de 20 milhões de dólares, destinados tanto ao organismo regional como, eventualmente, a investidores particulares.

A informação foi divulgada, hoje, pelo gabinete do ministro do Interior.

RECURSOS

RECIFE, 17 (ASP) — O conselho da SUDENE reuniu-se, hoje, para apreciar uma pauta de 22 projetos industriais, sete agropecuários e 17 solicitações de utilização diversa de recursos como o reforço do capital de giro das emprêsas nordestinas. O valor dos projetos é superior a 100 milhões de cruzeiros novos.

Temporal interditou "Dumont"

RIO, 17 (ASP) — As chuvas que vêm caindo desde ontem, estão causando transtôrno em tôda cidade. Foram afetadas as comunicações telefônicas, transportes aéreos e ferroviários. Numa rodovia um barranco desabou, mas não causou vítimas. O aeroporto de Santos Dumont está interditado, enquanto o Galeão está funcionando normalmente.

VERSATILIDADE

O nôvo tanque MBT—70, desenvolvido conjuntamente pelos Estados Unidos pela República Federal da Alemanha, foi concebido para proteger seus três ocupantes contra a radiação e os agentes químicos e biológicos eventualmente lançados de aviões, Possue um canhão automático de 152mm, capaz de lançar munições convencionais e misseis teleguiados. MBT—70 é mais fácil de manobrar e desenvolve mais velocidade do que qualquer outro veiculo blindado conhecido, além de parar, dar partida e operar, mesmo Totalmente submerso. (Foto USIS).

Presidente CS virá a João Pessoa paraninfar Concluintes de Direito

BRASILIA, 17 (ASP) — O presidente Costa e Silva retornará ao Rio dia 24, permanecendo até o dia 28 do corrente, a fim de participar das solenidades comemorativas do aniversário da intentona comunista. No dia 22 de dezembro o presidente da República viajará a João Pessoa, onde participará da turma de formandos da Faculdade de Direito da Capital paraibana.

Segundo o esquema de viagem, ainda não confirmado, o presidente Costa e Silva passará o natal em Brasília, onde reunir-se-á com tôda a família, no palácio da Alvorada. As festas de ano novo o presidente passará na Guanabara.

Em janeiro o presidente Costa e Silva deslocar-se-á para Petrópolis, de governará, pelo menos, durante 25 dias. O marechal Costa e Silva hospedar-se-á no palácio Rio Negro, despachando, normalmente com os ministros e demais assessores, limitando, apenas, o número de audiencias.

AUTORIZOU

BRASILIA, 17 (ASP) — O presidente da República, marechal Costa e Silva, assinou o decreto autorizando o funcionamento da Faculdade de Medicina com sede em Caxias do Sul, pertencente à Universidade de Caxias do Sul, no Rio Grande do Sul.

Grupo "Guarda Costa" quer um tribunal de ética para a cassação de sublegenda

BRASILIA, 17 (ASP) — Com um pedido assinado por 30 parlamentares, o deputado Clovis Stenzel, chefe do grupo chamado "Guarda Costa", prepara-se para solicitar do presidente da ARENA a instituição de um tribunal de ética disciplinar, com a finalidade de promover a cassação da sublegenda que fizer aliança com o MDB, nas próximas eleições.

Preconiza, o grupo liderado por Clovis Stenzel, que os diretórios nacionais dos partidos devem ter poderes para "em qualquer tempo, desligar os correligionários que venham, nas suas reiteradas em atitude de pronunciamentos, colocar-se contra a doutrina, programa ou orientação política, traçada por seu partido".

DEBATE

BELÉM, 17 (ASP) — O sr. Geraldo Pereira, presidente da ARENA do Pará promoveu, hoje, uma importante reunião dos altos próceres do partido, além da própria bancada da Assembléia Legislativa a fim de debater os rumores do caso de Elias Pinto, prefeito de Santarem.

FAVORÁVEL

SAO PAULO, 17 (ASP) — O governador Perachi Barcellos, que encontra-se na Capital Paulista, declarou à imprensa que é contrário a qualquer modificação na Constituição, e em consequência é favorável a realização de eleições diretas para a escolha dos governadores. Informou, o governador gaúcho, que o Rio Grande do Sul está recuperando-se, e que pela primeira vez "vamos pagar ao funcionalismo, o mês de dezembro antes do dia 25, o que não ocorria há muitos anos".

Revelou, sr. Perachi Barcellos, que não está interessado em localisar o foco gerador de notícias da crise em seu Estado e que extravassam tôdas as rêdes para o noticiário na imprensa Nacional. O governador Perachi Barcellos encontrou-se com o governador Abreu Sodré e participou de um ciclo de conferências, organizado pela Associação Comercial.

AFASTADO

BAGE, (ASP) — O prefeito José Wilson Barcellos será afastado do cargo, nos próximos dias, porque os vereadores resolveram adaptar a lei orgânica dos municípios à Constituição Federal, que não permite que o cargo de prefeito seja exercido por dirigentes de emprêsas particulares, favorecida pela administração pública.

O sr. Barcellos é presidente da Cooperativa Industrial de Carnes, que goza da isenção de impostos municipal, e quando assumiu a Prefeitura não solicitou exoneração do cargo, motivando, agora, a atitude dos vereadores.

O "MOCINHO RC"

Roberto Carlos, depois de ser perseguido por uma quadrilha de bandidos no Rio de Janeiro, vôa para os braços da amante, em São Paulo. Esta cena é do filme "Roberto Carlos em ritmo de aventura", que outro Roberto, o Farias, está dirigindo. O ator já fugiu de facinoras comandados por José Lewgoy, entrou de helicóptero no túnel do Pasmado, brigou nas barcas de Niterói, desceu num carro do edifício do Banco do Estado da Guanabara e agora está rodando as últimas cenas, em São Paulo. Como "mocinho" RC tem "mandado tudo quanto é bandido para o inferno". (Foto ASAPRESS).

80 o/o das emendas ao projeto de aumento serão rejeitados

BRASÍLIA, 17 (ASP) — Cêrca de 80% das emendas do projeto de reajustamento dos vencimentos do funcionalismo civil e militar da União serão rejeitadas por inconstitucionalidade, já que o Congresso é vedada a iniciativa da matéria financeira, segundo informou o relator do deputado Gilberto Aievedo, que entregará o parecer no dia 21.

Assim, a aposentadoria aos 30 anos de serviço poderá ser rejeitada pelo Congresso, pois a Comissão de Justiça da Câmara aprovou a decisão de Pedro Aleixo de iniciar pelo Senado a votação da emenda à Constituição. O líder da oposição, Mário Covas diz que a maioria do Senado é conservadora e rejeitará o projeto.

MÉTODOS

BRASÍLIA, 17 (ASP) — "O presidente mudou, mas os métodos de Govêrno são os mesmos" — declarou o senador Adílio Viana, na tribuna da Câmara, censurando a fixação de 20% ao funcionalismo. Disse ainda que Costa e Silva apregoou ter como meta fundamental o homem, mas que tudo não passa de "palavras bonitas que não se traduzem em atos". O reconhecimento de que 20% são insuficientes pelo próprio Govêrno, significa que êste mata e vai chorar no velório. Depois lembra que os aumentos foram de 110 em 64 e 65; de 45 em 66, de 25 em 67 e agora para 68, de 20%, afirmou que o poder aquisitivo dos assalariados já baixou em 39%. A insistência da correção monetária — é uma prova de que o próprio Govêrno não acredita em suas fórmulas de contenção à inflação. Pediu o senador Adílio Viana que alterese a constituição, "para que os congressistas não permaneçam como espectadores diante de uma mensagem injusta e dessumana.

Régis Debray foi condenado a 30 anos de prisão na Bolívia

CAMIRI, 17 (A União) — O escritor marxista francês, Regis Debray foi hoje condenado a 30 anos de prisão pelo "forum" do Tribunal Especial Boliviano. Debray esteve envolvido no movimento de guerrilhas castristas na Bolívia.

REJEITADO

SAIGON, 17 (A União) — O Govêrno sul-vietnamita confirmou, para hoje, a execução de três agentes do Vietcongs, presos na prisão de Chioa, apesar da ameaça, anunciada pelo rádio de Hanoi, de matar vários prisioneiros sul-vietnamitas, em represália Os agentes condenados apresentaram pedido de clemência ao presidente Nguyen Van Thieu, mas êste o rejeitou.

SOLUÇÃO

NAÇÕES UNIDAS, 17 (A União) — O Brasil e a Argentina manterão firmimente o seu projeto conjunto, na resolução sôbre o Oriente Médio, Segundo o embaixador brasileiro, sr. Geraldo Silos, o projeto, conhecido como "Latino Americano" será instrumento de solução para o conflito. A mesma opinião foi externada pelo embaixador argentino, tendo os dois diplomatas afirmado que o projeto "Latino Americano" significa uma pósição independente da região.

De todos os projetos apresentados, o do Brasil e Argentina é que apresenta maiores probabilidades de aprovação. Êsse projeto estabelece a retirada das tropas de Israel dos territórios árabes, ocupados no fim do estado de beligerância contra Israel e a segurança de que as Nações Unidas manterão fronteira com todos os países do Oriente Médio.

INDICADOR PROFISSIONAL

Dr. Sebastião Ayres
CRM 475
CLI'NICA PEDIA'TRICA

Assistência a recém nascido — Puericultura — Medicina Infantil — Pediatra do Pronto Socorro Infantil "Rodrigues Aguiar" ATENDIMENTOS: Cons. Rua Visconde de Pelotas, 138, ... Santana — Sala 203 — Residência RUA GAL OSORIO, 280 10o. Andar — Apt. 1001 — Bloco — A 2a às 6a feiras — 16.30 às 18.30 Sábados — 8,30 às 10.00

LABORATÓRIO DE ANALISES CLINICAS
DR. REMILSON HONORATO

Professor da Faculdade de Farmácia e Bioquímica da Universidade Federal da Paraíba
Curso de dois anos na especialidade nas Universidades de S. Paulo e Rio de Janeiro.
Análises completas de sangue, urina, fezes, provas funcionais eletroforese, etc. Rua Duque de Caxias, 591 — 2o. andar Sala 206

Dra. Maria de Lourdes Costa
DOENÇAS DE CRIANÇAS

Curso de especialização em pediatria e puericultura pela Escola Médica de Pós-graduação da P. U. C. do Rio de Janeiro. Ex-médica estagiária do Serviço Pediátrico da Policlínica de Botafogo. Pediatra do I.N.P.S. (ex IAPC.)
Consultório na Praça João Pessoa, 11 — 1o. andar.
Horário: 2as. 4as. e 6as. feiras das 15 às 18 horas.
Residência: Avenida Maximiniano de Figueirêdo, n. 336.

Dr. Deiosmar Mendonça

Assistente da Cadeira de Clínica Obstétrica da Faculdade de Medicina da Universidade da Paraíba
Consultório: Praça João Pessoa, 11 — 1º. andar
Doenças das Senhoras — Partos — Ondas Curtas — Prevenção do Câncer Ginecológico
Horário: 3a. 4a. e 5a. feira de 16 às 19 horas
Endereço: R. Alberto de Brito N. 346 — Jaguaribe — Fone: 2643

Drª. Dalva Machado

Ginecologista — Doenças de Senhoras
Consultório: Duque de Caxias, 540 - 1º. andar
Residência: Av. Expedicionários, 88 — Telefone: 2225

Dr. Genival Veloso de França

CRM — 309 — Doenças do Torax — Cirúrgia —
Consultório: Ed. Vitória — Sala 208
Consultas: De 10 às 12 horas
Residência: Avenida Pará, 138 — Bairro dos Estados

ADVOGADO
Dr. José Coêlho de Lemos Sobrinho

Residência: Rua Elizio Sobreira, 60 — Jaguaribe

Clínica Infantil Mello Lula
DR. J. WEBER DE MELO LULA

(Cirúrgião do Pronto Socorro)
Consultório: Rua Artur Aquiles, 67
Residência: R. Odon Bezerra, 334
Tambiá — João Pessoa — Paraíba

Dr. Luiz Gonzaga Barreto
C. R. M. 474

Médico — Oculista
Clínica e Cirurgia Ocular
Ex-Médico estagiário do Hospital dos Servidores do Estado (IPASE) Rio, Membro da Sociedade Brasileira de Oftalmologia
Consultório: Rua 13 de Maio, 331 — 1º. andar — Fone 4886
Residência: Av. Tabajaras, 535 — Fone 18,00hs. às 17,00hs. 4636 — João Pessoa—Pb.
Horário: Diariamente a partir das 11,00hs. às 12,00hs.

Dr. Francisco Petrucci

C R M 439 — Clínica de Crianças — 2o. andar — Pronto Socorro Infantil
Residência: Av. Coremas, 935 — João Pessoa — Paraíba
Atendimentos: Praça 1817, N. 118

Prof. Antonio Dias dos Santos

Clínica Médica—Cardiologia—Eletrocardiografia
Consultório: Praça 1817 — 58 — Horário das 15 às 18 hrs. — Fone 1297
Residência: Rua Odon Bezerra, 94 — CRM

Dr. Cesar G. Nóbrega
CIRURGIA INFANTIL

Ex-médico residente do Hospital Jesus (GB) — Curso de Pós-graduação pelo Centro de Aperfeiçoamento Médico da Guanabara
Cirurgião Pediátrico do Instituto de Proteção à Infância — C.R.M — 50
Consultório: R. Peregrino de Carvalho, 1456 — 1º. andar
Horário: 3a., 5a. e 6a. das 15 às 16 horas
Residência: R. Quintino Bocayuva, 54
João Pessoa — Paraíba

Dr. José Nabor de Assis

C R M — 11 — Cirurgia Geral —Doenças de Senhoras
Consultório: Praça Vidal de Negreiros — 63 — 1.º andar (salas 101 e 103) Edifício das Nações Unidas
Residência: Avenida Coremas, 478 — Telefone: 4180

DR. JOÃO DE DEUS DINIZ
DRA. M. SOCORRO SANTOS DINIZ
— DENTISTAS —
Clínica de Adultos e Crianças
R. Pe. Meira, 116 — 2o. Andar
Horário 8 às 11,30 e 14 às 18 horas
— Diariamente —

LABORATÓRIO DE ANÁLISES CLÍNICAS VITAL BRASIL
Hematologia — Bioquímica do Sangue Exames Coprológicos — Urulógicos
Direção: DR. NIVALSON P. DE MIRANDA DRa. MARIA DO SOCORRO P. TORRES
End. Visc. Pelotas, 148 — 1o. andar — Fone, 2383 — Edifício ASPEP — João Pessoa — Paraíba

Dra. Tereza Mendonça

Doenças das Senhoras — Cirurgia — Eletrocoagulação — Ondas Curtas — Prevenção do Cancer Ginecológico — Colpocitologia — Colposcopia — Esterilidade Conjugal
Cons.: Praça João Pessoa, 11 — 1º. andar
Horário: 2a. 4a. e 6a. feira de 14 às 18 horas
Endereço: R. Alberto de Brito N. 346 — Jaguaribe — Fone: 26..

CLÍNICA GASTROENTEROLÓGICA
Dr. José Eymard Moraes de Medeiros
Gastro — Acidograma — Tubagem Duodenal — Citologia Esfoliativa Biópsia — Gastro Esofágica
Consultório: Rua Conselheiro Henriques, 159 — 1º. andar — Praça Dom Adauto
Residência: Praça Antônio Pessoa, 88 — Jaguaribe — João Pessoa —Pb

Dr. Ciraulo Barroso
CLINICA UROLÓGICA

Rins e Vias Urinárias — Endoscopia — Cateterismo Renal — Cirurgia — Correção Cirúrgica das Hipospadias — Especialista em UROLOGIA pela Escola de pós-graduação médica P. U. C. Rio de Janeiro — Ex-médico residente do serviço do Prof. Paulo Albuquerque — Santa Casa — Rio de Janeiro — Assistente de Cátedra de Urologia da Faculdade de Medicina da U. F. P.
Consultório: Praça 1817, número 23 — Primeiro andar

Atenção Vestibulandos!

Já está funcionando na Faculdade de Ciências Econômicas o curso intensivo Professor Anibal Moura". O referido curso prepara candidatos para todos os vestibulares enquadrados na Área 3 e é composto por uma equipe de comprovada capacidade.

Obs.: — As aulas são ministradas à noite. Para maiores informações procurar Nelson César, na Faculdade de Ciências Econômicas, pela manhã e à noite.

AVISO A QUEM INTERESSAR

A signatária comunica às autoridades e a quem mais possa interessar, que o sr. Benedito Roberto de Oliveira foi demitido do emprêgo de motorista no dia 30 (trinta) de julho do corrente ano. É o mesmo portador da Carteira de Contribuição n. 3.531.119.

Teresa Maggy Lyra.

Cooperativa Agricola Mista de Entre Rios, Ltda.

ASSEMBLE'IA GERAL EXTRAORDINA'RIA
3a. CONVOCAÇÃO

Ficam convidados os senhores associados da Cooperativa Agricula Mista de Entre Rios, Ltda. para uma Assembléia Geral Extraordinária, a se realizar em sua sede à Rua Tenente Retumba, 30, 2o. andar, sala 211, nesta cidade, às 14 horas do dia 23 de novembro de 1967, a fim de deliberarem sôbre os seguintes assuntos:

a) — Reforma dos estatutos;
b) — Manter em seu objetivo exclusivamente a secção de crédito;
c) — Alteração na denominação social;
d) — Eleição do Conselho de Administração para o período de 3 anos e o término do presente ano social;
e) — Eleição do Conselho Fiscal e suplentes para o período de 1 ano e o término do presente ano social;
f) — Outros assuntos de interesse geral.

João Pessoa, 15 de novembro de 1967.
VALDEZ JUVAL DA SILVA
Presidente

CONVITE

Sr. FRANCISCO BERTO DOS SANTOS portador da Carteira Profissional n. 09044 — série 200 a reassumir seu emprêgo nesta Firma no prazo de 8 (oito) dias a partir desta data sob pena de ressindir o contrato por abandono de emprêgo, de acôrdo com C.L.T.

João Pessoa ,9 de novembro de 1967
Francisco Soares Diniz

MINISTERIO DOS TRANSPORTES

DEPARTAMENTO NACIONAL DE ESTRADAS DE RODAGEM
13o. DISTRITO RODOVIA'RIO FEDERAL

AVISO:

O Chefe do 13o. Distrito Rodoviário Federal, avisa aos interessados que no dia 17 de novembro do corrente ano, às 16,30 horas, no auditório do D.N.E.R., à Av. Presidente Vargas, n. 522 21o. andar — Guanabara será realizada Tomada de Preços referente o Edital n. 131,67, para projeto e construção de uma ponte sôbre o rio Sumé Est. 22 mais 18,00m na Rodovia BR-412-Pb, trêcho Farinha Divisa PB/PE, no valôr de NCr$ 150.000.00.

Eng. Alberto Antônio Dáhia — Chefe do 13o. DRF

CLÍNICA SANTA AMALIA
Tratamento das doenças nervosas e mentais em regime de ambulatório e internamento
Direção do dr. GUTEMBERG BOTELHO
Rua Diogo Velho, 150 — Fone: 4571
João Pessoa — Paraíba

Dr. Jarbas Maribondo Vinagre

C R M 53 — Pediatria e Puericultura
Consultório: Rua Visconde de Pelotas, 178 — 1o. andar
Consultas: Das 16,00 às 18,00 horas
Residência: Av. Presidente Roosevelt 195 — Expedicionários

DR. ANTÔNIO GONÇALVES RIBEIRO
CIRURGIA E GINECOLÓGIA
Prevenção do cancer ginecológico e mamário
Nôvo tratamento de varizes
Consultório — Av. Des. Souto Maior, 194
Horário — dias úteis — 16 às 18 horas sábados — 8 às 11 horas
Residência — Av. São Paulo, 1 216

CLÍNICAS DE REUMATISMOS
Rua D. Pedro II N. 150
das 15 às 19 horas
HORA MARCADA
Fisioterapia — Nos dois expedientes
Residência: Av. Pedro II, N. 1130

Milionário

compromisso, o Milionários estará se apresentando na cidade de Sapé com todos os pebolistas que compõem a sua equipe principal, enquanto que a direção técnica espera que ... bom resultado seja obtido.

Amador

...onato Juvenil da FPF marca para hoje à tarde e amanhã os seguintes encontros: Hoje no estádio Olímpico José Américo de Almeida na preliminar Cinco de Agôsto e Portuguêsa, Principal Ibis e Botafogo. Amanhã pela manhã: Santos x São Gonçalo. À tarde na preliminar de Botafogo x Nacional estarão em ação Bando Azul e Cruzeiro.

Ordem dos Advogados do Brasil

SECÇÃO DA PARAIBA
Edital No. 18/67

Faço público para os efeitos do artigo 58 do Regulamento da Ordem dos Advogados do Brasil que pediram inscrição no quadro de estagiários os acadêmicos: JOÃO ESPINOLA NETO, AURITÔNIO MARTINS SILVA, DEOCLECIO MOURA FILHO.

Qualquer impugnação deve ser apresentada dentro do prazo de cinco dias, a contar da publicação do presente edital.

Secretaria da Ordem em 17 de novembro de 1967.

(as.) Hermano de Sá — 1o. Secretário

Ótima oportunidade

Vende-se uma casa na Souto Maior, n. 54 a 500 metros do centro da cidade, com 4 quartos, sanitário e outras dependências Preço — Ncr$ ... 20.000,00. Tratar — Telefone 2162.

Laboratório de Análises Clínicas Carlos Chagas
Rua Duque de Caxias, 324 — 1º andar
DR. WALDEREDO NUNES DE BRITO
DR. WILMAR NUNES DE BRITO

Dr. Alberto Wanderley
— OCULISTA —
Consultório: Rua Duque de Caxias n. 400 — Edifício 5 de Agôsto (2o. andar) Telefone 2442
Residência: R. Manoel Gualberto, 35 (Miramar), Telefone 2898

Dr. Vanildo Pessoa
CRM
Doenças do Coração
Eletrocardiografia — Raios X
Consultório: Praça 1817 N. 55 — Fone 4599 — Consultas de 10 às 12 horas
Avenida Epitácio Pessoa, 978
Fone ...

Dr. Marcos Pedro
Doenças do Aparelho Respiratório — Tuberculose — Asma — Bronquite —Enfisema — Aerosolterapia — 4
Consultório: Duque de Caxias, 165 — 1º. Andar — Diariamente às 16 hrs.

Dr. Gildásio Costa
ANALISTA
Professor da Escola de Enfermagem Santa Emília de Rodat — Laboratório de Análises do Pronto Socorro

ROTEIRO

CINEMA

TENTAÇÃO MORENA, com Cary Grant — Sophia Loren. Às 14h30m — 16h30m — 18h30m 20h30m. Censura: livre (MUNICIPAL).

ADEUS GRINGO, com Giuliano Gemma. Às 14h20m — 16h30m — 18h30m — 20h30m. Censura: 10 anos (PLAZA).

URSUS — O PRISIONEIRO DE SATANÁS, com Giuliano Gemma. Às 14h30m — 16h30m — 18h30m 20h30m. Censura: livre (REX).

UM GENIO ENTROU LÁ EM CASA, com Tony Randall. A partir das 14h30m. Censura: livre (BRASIL).

FRENTE A FRENTE COM PISTOLEIROS, com Anthony Stefen. Às 16hs — 20hs. Censura: 10 anos (SANTO ANTONIO).

A SERPENTE. Às 20h15m. Censura: 18 anos (BELA VISTA).

BANDEIRA NEGRA, com Jim Stevens. Às 20hs. Censura: 10 anos (FELIPÉA).

CAÇADA HUMANA, com Marlon Brando. Às 20hs. Censura: 14 anos (METROPOLE).

UMA FENDA NO MUNDO, com Dana Andrews. Às 20hs. Censura: 10 anos (TORRE).

GOLIAS E O CAVALHEIRO MASCARADO, com Alan Stell. Às 20hs. Censura: livre (GLÓRIA).

Rádio Tahajara

SÁBADO (Dia 18 de Novembro)

06.00	Abertura
06.05	Colégio do Ar
06.55	S.R.P.
07.00	Almanaque
08,00	Informativo
08.05	Lançamento do Dia
08.30	Mensageiro Esportivo
09.00	S.R.P.
09.35	Peça o Que Quizer
10.00	Informativo
10.05	Cantadores
11.00	S.R.P
11.05	O Fino das Paradas
12.00	Informativo
12.05	Fatos do Esporte
13.00	Noticioso R.T.
13.05	Crônica Social
14.00	Noticioso R.T.
15.00	Noticioso R.T.
15.05	Padre Zé
15.30	Clubinho Infantil
16.00	Noticioso R.T.
16.45	Palavra Viva
17.00	Noticioso R.T.
17.30	Têrço em Família
17.55	S.R.P.
18.30	A Fisionomia do Esporte
19.00	SIREPA
19.35	Nordeste Canta
20.05	Show de Sambas
20.35	Sucessos em Novos Arranjos
21.05	A Hora da Banda
21.35	Temas de Filmes
22.05	Velha Guarda Presente
23.00	Concêrto Noturno
24.00	Show da madrugada
01.00	Encerramento

Secretaria da Educação e Cultura

EDITAL N. 01/67

Exame de Admissão — 1o. E'poca

De ordem do sr. Diretor do Colégio Estadual de Santa Rita, torna público, a quem interessar possa, que, de 16 a 25 de novembro de 1967, no expediente das 14,00 às 17,00 horas, estarão abertas nesta Secretaria as inscrições para o Exame de Admissão à 1a Série do Curso Ginasial". Os candidatos deverão apresentar:

a) Requerimento dirigido ao Diretor do Colégio Estadual de Santa Rita, com declaração de que não se inscreveu nem se inscreverá noutro estabelecimento de ensino na mesma época, mencionando, idade, filiação, naturalidade e residência;

b) Certidão do Registro Civil que faça prova de ter idade mínima de 16 anos ou a completar até 30 de junho de 1968;

c) Atestado de sanidade física e mental e vacina anti-variólica;

d) Atestado de conclusão do Curso Primário;
e) Título de eleitor (maior de 18 anos);
f) Será cobrada a taxa de NCr$ 2,00;
g) Todos os documentos devem ter firma reconhecida.

OBS.: O candidato de 17 a 49 anos de idade do sexo masculino deverá apresentar documento que prove estar quites com o serviço militar (artigo 140, letra "F" do Decreto-Lei n. 9500 de 23 de julho de 1946).

Secretaria do Colégio Estadual da Santa Rita, 30 de outubro de 1967.
SEVERINO HONORIO DE OLIVEIRA
Secretário

Curso Intensivo Pré-Vestibular "Epitácio Pessoa" - Áreas 3 e 4

Direito, Economia, Filosofia, Serviço Social.

Funciona no Ginásio Arquidiocesano Pio XII, no horário da noite. Foi iniciado no dia 9 e se estenderá até à véspera do vestibular.

Corpo docente especializado. Ainda existem vagas.

ARTENE financiará artesanato Paraibano

A ARTENE, setor de comercialização do artesanato, da SUDENE, vai conceder financiamento para a produção de trabalhos artesanais na Paraíba. Essa concessão foi o resultado dos contatos mantidos com dirigentes daquêle órgão pela secretaria do Trabalho e Serviço Social, srta. Isa Maia.

A srta. Isa Maia informou que, inicialmente, será concedido à sua Secretaria um financiamento da ordem de 10 mil cruzeiros novos, comprometendo-se a ARTENE a adquirir, para comercialização sob a forma de consignação o que fôr produzido pelos órgãos orientados pela STSS.

ELOGIARAM

Para formalizar o convênio com a Secretaria do Trabalho, a SUDENE solicitou apenas a capacidade de produção da Paraíba e o prêço básico por espécie de produto.

Entretanto, após apreciarem as amostras apresentadas pela srta Isa Maia, os dirigentes da ARTENE frisaram que "os trabalhos, em sisal, realizados na Paraíba, igualam-se e, por vêzes, superam, os realizados em carnaúba, no Rio Grande do Norte, cujo setor especializado naquêle campo já funciona há mais de 12 anos".

PERSPECTIVAS

A secretaria do Trabalho adiantou que são as perspectivas da produção artesanal paraibana, (especialmente pelo alto nível técnico dos trabalhos, que vêm obtendo ótima receptividade nos centros comerciais de todo o Brasil e mesmo do exterior.

— Atualmente estão sendo realizados apenas trabalhos com a fibra do sisal, mas, brevemente, será utilizado também o couro na confecção dos trabalhos — finalizou.

É PRECISO CUIDADO COM A HISTÓRIA

O ATUAL governador paraibano tem sido alvo de muita injustiça, desde que está com o comando do Estado nas mãos. Nunca se disse tanto, por tão pouco, e, às vêzes, por nada. Com frequência há deturpação de fatos, com o fito exclusivo de atingir a administração. Pelo menos, tentar alvejá-la.

DENTRE o rosário de injustiça cita-se a fala de origem oposicionista, proferida por um parlamentar, insinuando que trabalhos executados por conterrâneos outros que também passaram pelo Palácio da Redenção, eram relacionados como realizações de gestão João Agripino. Quís o cidadão focalizar o homem que orienta esta terra, dá-lhe austeridade e uma feição nova, como usurpador.

APESAR de saber-se que o povo não vai em tôda onda, nem sempre é passageiro de canôa furada", mal nenhum faz que se reavive a memória dos paraibanos, e, inclusive, dos acusadores. Sem o propósito de cortejar, mas, com a obrigação de não consentir que se "passe gato por lebre". Para que nossa história seja, no futuro, a síntese exata, honesta, fiél, de uma época.

QUANDO aparecem acusadores impenitentes para fazer comentário tão desarrazoado, em Campina Grande, perante um auditório seleto e numeroso, o governador declarou em recente conferência que o que consegue realizar com recursos estaduais é muito pouco. Tem de trabalhar "com a imaginação" — afirmou na terra — para saber onde ir buscar recursos e aplicá-los em benefício do povo. Onde, então, aquêle propósito de mostrar o que foi empreendimento de outro como obra sua? Durante a concentração havida no bairro de Mandacarú idêntica declaração foi feita para alguns milhares de pessoas e um sem número de ouvintes da emissora oficial.

NEM seria necessário comentar tais picuínhas para o povo paraibano, isto é, para as gerações presentes. O cidadão que está no Palácio da Redenção está imune a críticas tão canhengas. Todavia, os registros ficam feitos e não se há de conseguir na deturpação dos acontecimentos, gratuitamente. Amanhã, quem pretender pesquisar fatos paraibanos talvez encontre apenas a acusação leviana, se não houver o zêlo pela verdade histórica e não se fizer o registre indispensável.

NINGUÉM conquistou ainda o direito de negar a verdade, sobretudo, em se tratando de personagem que figura na história de um povo.

OUTRA CONTRIBUIÇÃO "PACÍFICA"

Depois da bomba orbital soviética mostrada no desfile do cinquentenário da revolução socialista pelas ruas de Moscou, temos agora, mais outra contribuição "pacífica" para o nosso mundo conturbado: a China Popular vai lançar um míssil com carga nuclear, presumivelmente de hidrogênio.

Se a bomba orbital tem um endereço certo — o Ocidente — a bomba chinesa se destina a atemorizar a I'ndia, a Tailândia, por seu turno Japão. Trocando por miúdos, significa tentar influir na decisão dos destinos da Ásia.

A I'ndia se mantém neutra no conflito do Viet Nam e isso, para a China de Mao, constitui um crime monstruoso. A Tailândia, po rseu turno está ajudando o esfôrço de guerra dos Estados Unidos. O Viet Nam é o próprio campo de operações.

Não há dúvida que o poderio militar crescente da China Comunista ameaça êsses povos. A própria Indonésia vacilou dois anos seguidos para romper relações com o govêrno de Pequim. E isso depois de um golpe de Estado fracassado em que pereceram onze generais, de franca inspiração chinesa. O líder do PC indonésio, Aidit, não chegou a ser capturado porque fugiu em um submarino amarelo ?). O Cambodja apesar da ameaça de guerra civil interna, não teve coragem de romper com Pekim.

Em dezembro próximo irá se reabrir a Assembléia Geral da ONU e, mais uma vez, será discutida a admissão da China Popular. Há vinte anos que a ONU, por pressão americana, evita tal ingresso. A crise do Oriente Médio vai dar à China de Máo todos os países árabes. E a bomba H, que deverá ser experimentada no fim dês te mês — se encarregará de arranjar outros eleitores.

É impossível ignorar uma China Popular com 800 milhões de habitantes, o segundo exército do mundo e um arsenal atômico. Talvez o ingresso na ONU e a quebra do isolamento internacional mudem o comportamento chinês, como mudou o da Rússia, após entrar na SDN.

Quem sabe?

PARADOXO NO CAFÉ

O jornal "Evening Star", de Washington — em um dos nossos tópicos de ontem, falemos sôbre a barriga" cometida por um de seus redatores acaba de comentar em editorial intitulado "Doubletalk on coffee", o paradoxo da posição do Departamento de Estado em realção às exportações brasileiras de café solúvel.

Segundo o jornal, o Departamento de Estado luta contra o café solúvel brasileiro ao mesmo tempo em que o presidente Johnson critica as leis protecionistas aparecidas no Congresso para impor quotas sôbre a importação de outros produtos.

Depois de mostrar que o Brasil passou a instalar fábricas de solúvel a partir do instante em que os Estados Unidos trocaram o café brasileiro pelo africano — mais barato e de inferior qualidade — diz o "Evening Star:"

"O estranho em tudo isso é que o Brasil está se comportando exatamente como nós nos comportaríamos, em circunstâncias semelhantes. É do interêsse do Brasil industrializar algum café cru antes de exportalo; nossa posição em Punta del Este, em abril último foi "a promoção da exportação de produtos agrícolas industrializados, pelos países latinoamericanos".

Mais adiante, afirma o articulista ianque: "No que se refere ao tratamento especial dado ao café solúvel, nós fazemos o mesmo em subsídios de exportação ao nosso fumo, trigo, arroz, entre outros produtos. Aparentemente, os industriais dos Estados Unidos querem ganhar dos dois lados. Querem liberdade para o trocar para o café africano barato, mas proteção contra a indústria brasileira, quando ela tenta recuperar suas vendas".

Finalizando, diz o "E.

CONCLUI NA 7a. pag.

FINANCIAR ESTRADAS

A Diretoria do Banco do Nordeste aprovou documento oriundo do seu Departamento Industrial, admitindo a viabilidade, em caráter preliminar e excepcional, de financiamento para projetos de estradas de rodagem, até 80% do valor total das obras, desde que sejam atendidas algumas condições básicas, entre as quais a apresentação de projeto que demonstre a sua exequibilidade técnico-financeira e sua significação social.

De igual modo deve ficar comprovado que as garantias oferecidas para o empréstimo, a par de serem suficientes e adequadas, não venham a comprometer a estrutura financeira da entidade pública solicitante.

Será necessário, também, que as obras a serem executadas com recursos do financiamento do BNB constem do Plano Diretor da SUDENE ou sejam consideradas, pelo seu Conselho Deliberativo, como de interesse para o desenvolvimento econômico e social do Nordeste.

TE'CNICO

Encontra-se no Rio de Janeiro o dr. Nilson Holanda, chefe do Departamento Industrial do BNB. Na Guanabara, manterá contatos com a equipe do BNDE, dando andamento aos trabalhos de execução do sistema de cooperação mútua estabelecido entre as duas instituições através do Protocolo do Recife. O chefe do CARIN manterá também, entendimentos junto ao Departamento Nacional de Estradas de Rodagem, que está interessado em obter financiamento do BNB para aplicação em estradas de rodagem no Nordeste.

ANA'LISE DE SOLOS

Visando à obtenção de informações específicas sôbre fertilidade de solos e melhoria de produtividade nas lavouras na área de atuação do Banco do Nordeste, o Departamento Rural (DERUR) daquela Instituição, em colaboração com os Institutos de Pesquisa e Experimentação Agropecuária do Nordeste (IPEANE) e do Leste (IPEAL), lançou recentemente interessante folheto ensinando, detalhadamente, a maneira de colher material para análise de solo. Mediante tais estudos poder-se-á conhecer, cientificamente, as reais condições da produtividade agrícola, tendo por base a correta adubação do solo.

A informação prestada pelo Banco do Nordeste acrescenta que as 42 agências do BNB localizadas nos estados de Alagoas, Pernambuco, Paraíba, Rio Grande do Norte, Ceará, e Piauí, integrantes da área do IPEANE, já estão em condições de iniciar os trabalhos de coleta de amostras.

Salienta-se, por oportuno, que o projeto já vem obtendo repercussão, valendo destacar que as Agências do Iguatu (Ce), e Sertânia (Pe) foram as pioneiras no que diz respeito à coleta e envio de amostras ao IPEANE, através da Dependência de Recife. Trabalho importante de divulgação vem sendo elaborado pela Agência de São Benedito (Ce), esperando-se bom resultado daquele programa.

Quanto às 14 Unidades do BNB localizadas no Estado de Minas Gerais, Sergipe e Bahia, integrantes da área de atuação do IPEAL, providências estão sendo adotadas para a obtenção e envio de material necessário ao início dos trabalhos.

Serafim Martinez nomeado

Por ato do presidente da República, datado do dia 14 do corrente, o professor Serafim Rodrigues Martinez foi nomeado para o cargo de diretor da Escola de Engenharia da Universidade Federal da Paraíba.

Como se sabe, o professor Serafim Martinez solicitado pelo reitor Guilardo Martins para apaziguar uma crise estudantil criada na Escola de Engenharia vinha respondendo eventualmente pela direção daquela unidade de ensino superior des de alguns meses.

Gozando de grande simpatia nos meios universitários, o engenheiro Serafim Martinez vem recebendo, após sua nomeação oficial os parabens não apenas dos corpos docente, discente e administrativo que dirige como também das diversas unidades que compõem o quadro da Universidade Federal da Paraíba.

Grêmio fêz homenagem a Geraldo

Em solenidade que contou com o comparecimento de professores e alunos de tôdas as séries, o Grêmio Literário "Leonardo da Silveira", do Colégio Estadual de João Pessoa, secção de Cruz das Armes, prestou, anteontem, uma homenagem ao escritor Geraldo Carvalho, como prova de reconhecimento pelo muito que êle tem feito pela juventude intelectual de João Pessoa.

Na oportunidade, o escritor Geraldo Carvalho foi saudado pelo presidente do Grêmio e pelo diretor daquele estabelecimento de ensino estadual, professor Marcelo Melquíades. Em seu agradecimento, o homenageado ressaltou que continuará contribuindo para o desenvolvimento intelectual da juventude pessoense, notadamente nos meios estudantis.

CEE tem novos membros

Serão empossados na próxima semana os novos membros do Conselho Estadual de Educação, na presença do governador do Estado. O Conselho foi recentemente reformulado pelo secretário de Educação e Cultura, sr. José Medeiros, e passou a ser constituído pelos professôres Rui Gomes Dantas, Afonso Liguóri Pessoa, Carmen Isabel, Vilma Cardoso Monteiro, Valdo Lima do Vale, Nominando Diniz, Linaldo Albuquerque, Itapuan Botto Targino, Idelsuite Gomes de Sá, Evaldo Queiroz e Milton Paiva.

ENSINO ME'DIO

O secretário de Educação manteve, ontem, uma reunião com a professôra Carmen Isabel, diretora do Departamento de Ensino Médio. Foi discutida a possibilidade de uma colaboração mais estreita entre a Universidade da Paraíba e o ensino médio estadual. Para isso serão firmados diversos convênios, o primeiro dos quais dirá respeito às atividades dos professôres de Geografia da Faculdade de Filosofia junto ao magistério secundário do interior.

MATERIAL ESCOLAR

Foi recebido, ontem, grande volume de material escolar, pela Secretaria de Educação, que distribuiu com as diversas unidades de ensino médio locais. O material compreende livros, cartazes e material técnico.

Secretário do Plano de Educação faz elogios à eficiêcia da Paraíba

A Paraíba foi o primeiro Estado brasileiro a se habilitar ao recebimento de recursos complementares do Plano Nacional de Educação, para o corrente exercício. Foi o que disse o secretário executivo do Plano, no parecer que encaminhou ao secretário geral do Ministério da Educação e Cultura, acompanhado do pedido de liberação dos recursos da segunda parcela da quota federal do salário-educação para 1967.

O pedido de liberação dos novos recursos foi encaminhado ao secretário executivo do Plano Nacional de Educação pelo próprio secretário de Educação e Cultura da Paraíba, sr. José Medeiros Vieira, quando de sua recente viagem ao Sul do país.

Em Tempo Récorde

No parecer encaminhado ao secretário geral do MEC, o secretário executivo do Plano louva "o zêlo e o interêsse dos responsáveis pela execução do Plano naquele Estado, os quais, no prazo récorde de 36 dias, conseguiram satisfazer as exigências do convênio".

O atendimento em tempo récorde das exigências dêsse convênio reflete a nova estrutura dada a execução do Plano pelo secretário de Educação e Cultura do Estado, que permite a prestação de contas quase que imediatamente após ser efetuada a despesa.

Encerram-se segunda as inscrições para prêmio "Rodrigues de Carvalho"

No dia 20 do mes em curso, estarão encerradas as inscrições para o "Prêmio Rodrigues de Carvalho" instituido pelo Departamento Cultural da Universidade Federal da Paraíba, em comemoração a passagem do primeiro centenário da morte do folclorista paraibano.

Esse Concurso foi instituido pelo Departamento Cultural, em duas modalidades, quais sejam a) "Prêmio Rodrigues de Carvalho" para autores brasileiros, domiciliados na Paraíba, com trabalhos inéditos sôbre a obra do escritor, de no mínimo 50 páginas. Estão instituidos os prêmios de 500 cruzeiros novos e 300 cruzeiros novos, para o primeiro e segundo colocados, respectivamente; b) "Prêmio Rodrigues de Carvalho para Universitários", destinado a alunos matriculados em qualquer Faculdade ou Escola da Universidade Federal da Paraíba, devendo os trabalhos a êste prêmio terem um mínimo de 30 páginas.

ESTI'MULO

Segundo fontes ligadas ao Departamento Cultural, a criação dêste concurso, com as duas modalidades, visa "principalmente estimular o trabalho dos estudantes universitários, oferecendo-lhe melhores condições de concorrência".

O "Prêmio Rodrigues de Carvalho para Universitários" dará ao primeiro colocado 200 cruzeiros novos. Já o segundo lugar será beneficiado com um prêmio de 100 cruzeiros novos.

Os trabalhos que concorrem ao "Prêmio Rodrigues de Carvalho", nas duas modalidades, serão apreciados por uma Comissão julgadora composta por três membros, a ser escolhida pelo Departamento Cultural da UFPb.

HISTÓRIA

Tem data marcada para 29 de dezembro próximo o encerramento das inscrições para o "Prêmio de História e Sociologia", em comemoração ao IV centenário de nascimento de Frei Vicente Salvador, para estudo sôbre sua obra, instituido pelo Departamento Cultural da Universidade Federal da Paraíba.

O concurso, que é de âmbito Nacional, para trabalhos inéditos, tem prêmios nos valores de NCR$ 2.000 e NCR$ .... 1.000, para o primeiro e segundo colocados, respectivamente. Os candidatos deverão apresentar

CONCLUI NA 7a. pag.

Conselho da EIFP reuniu ontem para discussão de assuntos administrativos

Reuniu-se ontem o Conselho de Representantes da Escola Industrial Federal da Paraíba, sob a presidência do professor José Paulo Pires Braga, tendo sido apreciados vários assuntos de caráter administrativo.

Como destaque da sessão, registrou-se o comparecimento do professor Luiz Álvares Coêlho, que voltou a integrar o Conselho, do qual se afastara desde a sua designação para a Superintendência da Administração do Pôrto de Cabedelo.

VISITA

A Escola Industrial Federal da Paraíba recebeu domingo último a visita dos srs. Murilo Rubin do Couto, Joseph Macel e Amaro Mendes, diretores das Escolas Técnicas Federais do Piauí, Pernambuco e Alagoas, respectivamente, além dos srs. Justino Marcos da Silva e José Dias Barbosa, membros do Conselho de Representantes da Escola Técnica Federal do Amazonas.

Os educadores de Ensino Industrial do Nordeste, percorreram tôdas as dependências da EIFPb, demorando-se nas oficinas e laboratórios do Curso de Eletrotécnica, por cujas instalações demonstraram grande interêsse.

CECINE encerra cursos

Realizar-se hoje, às 8hs no Colégio Estadual de João Pessoa, com uma palestra do professor Carlos Ovídio Lopes, a solenidade de encerramento dos cursos realizados no CECINE para professores de Ciência e Matemática, promovido pela Diretoria do Ensino Secundário — MEC e CECINE—Pb

Os estágios, que contaram com a frequência de professores de diversas cidades do Estado, foram realizados na Faculdade de Filosofia da UFPb e no CEJP. Os cursos tiveram por objetivo o aperfeiçoamento dos métodos didáticos.

IHGP reune hoje

O Instituto Histórico e Geográfico Paraibano realizará hoje, às 16hs uma sessão ordinária à qual deverão comparecer todos os integrantes da sua atual diretoria.

O presidente do IHGP cônego Francisco Lima convida todos os sócios residentes na Capital para comparecer à reunião, em face da importância dos assuntos a serem tratados.

Florestal prorroga prazo

O presidente do Instituto Brasileiro de Desenvolvimento Florestal prorogou até o dia 1o. de dezembro o prazo final para entrega dos projetos de florestamento e reflorestamento relativos ao exercício de 1967.

Os interessados poderão procurar, nestas condições a agência da IBDF nesta capital,(a fim de se habilitar ao benefício fiscal da lei 5.106, de 2 de setembro de 1966.

Clóvis é Ginásio em Borborema

Será instalado, amanhã, em Borborema, o Ginásio Comercial "Clóvis Bezerra", que funcionará mediante convênio entre a Fundação "Padre Ibiapina", e a Prefeitura daquele município.

O ato terá lugar no auditório do Grupo Escolar "José Amâncio Ramalho", onde provisóriamente funcionará o ginásio, e a êle estarão presentes o deputado Clóvis Bezerra, presidente da Assembléia Legislativa, o secretário do Interior e Justiça, sr. Manoel Bento Sobrinho representando o governador João Agripino, prefeito Aristeu Uchôa Pinto, a quem se deve a iniciativa da instalação do educandário, além de vereadores e outras autoridades daquele e de outros municípios.

Representará na solenidade a Fundação "Padre Ibiapina" o professôr Francisco Troccoli, diretor-executivo dessa entidade.

Repercute reforma da ponte

PATOS, (Do Correspondente) — A reconstrução da ponte que liga o centro desta cidade ao subúrbio de São Sebastião, executada com verba exclusiva da Prefeitura, vem alcançando grande repercussão na opinião pública local, principalmente pela rapidez com que estão sendo feitos os trabalhos, com centenas de operários trabalhando dia e noite, ininterruptamente.

O vereador Vigovino Lopes, da oposição, apresentou na sessão de ontem da Câmara Municipal um requerimento de aplausos ao prefeito José Cavalcanti. A proposição foi aprovada por unanimidade.

A UNIÃO

SECRETÁRIO: *Marconi Altamirando*
REDATOR-CHEFE: *Antônio Barreto Neto*
GERENTE: *Manoel Costeira Neto*

REDAÇÃO, ADMINISTRAÇÃO E OFICINAS: Praça João Pessoa, s/n.
END. TELEGRÁFICO: IMPRENSOP
TELEFONES: 4211 e 4145
João Pessoa — Paraíba

GENTE & NOTICIAS

MAVIAEL DE OLIVEIRA

OSVALDO LACERDA

É o seguinte o "curriculum Vitae" do compositor Osvaldo Lacerda, 1o lugar de Composição Coral, do "I Concurso de Composição e Arranjos para Côro Misto a 4 Vozes" instituido pelo Departamento Cultural da Universidade Federal da Paraiba, como parte do programa do vitorioso "I Festival Universitário" em homenagem ao ministro José Américo de Almeida:

"Nasceu em São Paulo, em 1927. Iniciou seus estudos de piano, aos nove anos de idade, com Ana Velôso de Rezende, tendo os continuado, mais tarde, com Maria dos Anjos Rocha e José Kierski. De 1952 a 1962, estudou composição com Camargo Guarnieri, sob cuja orientação formou seu estilo, que realiza uma fusão da técnica composicional moderna com a psicologia musical brasileira. Em 1963, esteve nos Estados Unidos durante um ano, sob o patrocínio da J. S. Guggenheim Memorial Foundation, tendo sido o primeiro compositor brasileiro a usufruir uma bolsa de estudos dessa importante Fundação. Teve, então, aulas de composição com Vittorio Giannini, em Nova York, e Aaron Copland, em Tanglewood. Em maio de 1965, foi um dos compositores que o Itamarati enviou aos Estados Unidos, para representar o Brasil no Seminário Internacional de Compositores, na Universidade de Indiana, e no III Festival Interamericano de Música, em Washington. Em 1962, obteve os seguintes prêmios 1o. lugar do Concurso Nacional de Composição "Cidade de São Paulo" (patrocinado pela Prefeitura de S. Paulo), com a sua Suite "Piratininga", para orquestra; 1o. Prêmio do Concurso de Composição de Obras Sinfônicas (patrocinado pela Rádio Ministério da Educação e Cultura, do Rio de Janeiro), com a mesma Suite "Piratininga"; 2o. lugar do Concurso "A Canção Brasileira" (patrocinado pela Rádio Ministério da Educação e Cultura), com a sua canção "Mandaste a Sombra de um Beijo"; e prêmio "Compositor Revelação do Ano", outorgado pela critica musical do Rio de Janeiro. Foi fundador e diretor-artistico da Sociedade Paulista de Arte, entidade que, de 1949 a 1955, apresentou diversos novos valores musicais ao público paulistano. Foi também regente do côro da mesma Sociedade, frente ao qual se apresentou em concertos e na televisão. Foi um dos principais fundadores e presidente da Sociedade "Pró-Música Brasileira", criada em 1961 em São Paulo, e que, dêsse ano até 1966, promoveu uma maior divulgação do patrimônio musical brasileiro. — Tem-se dedicado intensamente ao ensino da música, na qualidade de professor de Teoria Elementar, Solfejo, Harmonia, Contraponto, Análise e Composição. Destaca-se a sua participação, como professor no Curso de Formação de Professores da Comissão Estadual de Música (1961—62, São Paulo) e no IIo. e IIIo. Cursos Internacionais de Música de Curitiba, Paraná, em 1966/67. É formado em Direito pela Universidade de São Paulo. E atualmente, membro da Comissão Municipal de Cultura, de Santos, membro da Comissão Nacional de Música Sacra e Presidente da Comissão Estadual de Música, de São Paulo. Escreveu numerosas obras para piano, canto e piano, violão, côro, conjuntos de câmara, orquestra e banda, que vêm sendo cada vez mais executadas no Brasil e no exterior e muitos das quais se acham editadas e gravadas em discos". Honra do Mérito.

JANTAR DANÇANTE

O Cabo Branco, promove hoje, a partir das 22 horas, no "Panorâmico", o seu tradicional jantar dançante abrilhantado pelo excelente conjunto de Aldemir Sorrentino, com o "crooner" Bob Rábel.

O traje será o esportivo e, na Portaria será exigida a carteira de identificação do associado e dependente

LAR DA CRIANÇA

A dirigente da Instituição Espirita "Lar da Criança" está convocando associados da organização de amparo a infância desamparada, para participarem da Assembléia Geral, a ter lugar no dia 19 do corrente, (amanhã) tendo como motivo a reforma dos Estatutos da sociedade.

FESTA

O Independente Atlético Clube, realiza hoje à noite, a sua anunciada festa, quando será escolhida entre graciosas senhoritas a "Miss Independente do Mês".

As danças serão animadas por adestrado conjunto musical, e o traje será o passeio formal.

MATINÊE

As 16.30 horas, de hoje se realizando no Ginásio "Renato Ribeiro Coutinho", do SESC, uma animada matinée dançante a qual será animada pelo notável conjunto de iê-iê-iê "The Gentlemen", e é promoção dos alunos do Colégio Estadual, secção do Roger.

No expressivo flagrante de Genildo, vêmos a simpática moça Elenice Cavalcanti de França, filha do oficial do Exército e sra. Laércio (Narzinha) Clemente de França, que está aniversariando nesta data, e irá oferecer recepção em sua residência, à av. Franca Filho, Edf. 27 de março, Apt. 101, em Tambaú.

MARTHA INFORMA

ROMANCE: A simpática universitária Salete Rolim, continua mantendo correspondência com o jovem natalense Luiz Antônio Porpino — ARCOVERDE, uma das principais cidades do interior pernambucano, elegeu recentemente, em grandiosa festa, a sua primeira "Miss", senhorita Marilourdes Padilha, belissima jovem de classe invulgar e que por certo será uma das fortes candidatas ao cetro de "Miss Pernambuco 68" — LINDA mesmo é a senhora Maria Isabel Sobreira Fernandes, que é sempre atração em nossos encontros sociais. A "própria" em solteira já deteve os titulos de "Miss Sergipe", "Miss Brasil no 3" e foi 4o. lugar no Concurso "Miss Mundo 1964", na Inglaterra — A MODA dos vestidos de papel continua sendo muito apreciada na Europa. Agora mesmo na Itália o famoso manequim Carla Poggiante, apresentou um modêlo em papel, que não desbota e resiste à água — NIVER: Foi o máximo em acontecimento social, digno de registro especial às quinze anos da linda e graciosa menina moça Cristina Pacheco, da melhor sociedade itabaianense. A recepção foi realizada nos mais fidalgos salões do Itabaiana Clube, da mesma participando pessoas de destaque social de João Pessoa — REIS: Já estão à venda as mêsas para a tradicional "Festa de Reis" do Clube Astréia, a ter lugar no dia 6 de janeiro vindouro — PROGRAMAÇÃO: Já em minhas mãos a programação social do Esporte Clube Cabo Branco, no mês de dezembro: dia 9 — Baile de Aniversário do clube, em black-tie, que contará com a participação das mais altas figuras da sociedade pernambucana — Dia 21 Baile dos doutorandos de Medicina — Dia 24, Baile dos concluintes de Odontologia — Dia 25 Baile dos concluintes de Farmácia — UM BRÔTO de nossa sociedade usava domingo último na praia de Tambaú um biquine tão espetacular, que "parou" a moçada — PENSAMENTO: "O amôr verdadeiro não morre com a distância".

Ultimo reduto das tartarugas gigantes

LONDRES (B.N.S.) — Aldabra é um atol de terras quase continuas tendo ao centro de uma ilhota uma lagoa rasa. Está situado a aproximadamente 400 quilômetros ao noroeste do extremo setentrional de Madagascar, e pouco mais de 640 quilômetros ao leste do continente africano.

A continuidade das terras é interrompida em quatro pontos, o que serve para dividir o atol em quatro ilhotas separadas, sòmente uma das quais — a ilha Picard — é habitada. Existem poucos recursos de valor econômico com exceção do côco, do pescado e da tartaruga do mar, que são exportados pelos habitantes da colônia, na maioria peões contratados, oriundos de Mahé, a ilha principal do grupo Seicheles.

DIFICULDADE DE ACESSO

O acesso a ilha apresenta dificuldades, salvo na parte habitada, onde a praia se encontra protegida dos ventos do sudeste que sopram durante grande parte do ano. A parte restante do atol está rodeada por escarpas de 3 a 4.5 metros de altura, sendo escasso os pontos de acesso. Apesar de haver praias apropriadas para o desembarque, é preciso atravessar primeiro o recife externo, o que só é possivel durante a preamar, quando as águas estão suficientemente calmas. A navegação na lagoa só é possivel, mesmo para pequenas embarcações dotadas de motor de pôpa, durante a preamar. Quando as águas baixam, grandes extensões da lagoa permanecem sêcas. A maior parte desta encontrase rodeada de terras pantanosas, nas quais existem alguns riachos que permitem o acesso à terra durante a maré alta.

ULTIMO CRIADOURO NATURAL

Aldabra é o último criadouro natural, no velho mundo, da tartaruga terrestre gigante (testudo gigantea). Antigamente êsses animais eram encontrados em profusão nas ilhas do Oceano Índico. Sua existência agora, contudo, está limitada ao atol em questão e as Ilhas Galápagos, situadas frente à costa do Pacífico da América do Sul, onde existe outra espécie.

As tartarugas do atol protegem-se dos raios solares durante a parte mais quente do dia permanecendo debaixo dos arbustos ou submergindo nos numerosos charcos de água doce turva, que existem em muitas partes do atol. Durante as primeiras horas da manhã e do crespúsculo, elas se tornam mais ativas, alimentando-se de ervas e de folhagens que crescem entre os arbustos. Nessa ocasião, elas são rodeadas por nuvens de mosquitos da espécie AEDES (OCHLEROTATUS FRYERI, que podem penetrar fàcilmente na pele tenra situada em tôrno do colo e nas bases das extremidades. Os referidos insetos não vacilaram em atacar os integrantes da expedição britânica da Real Sociedade, realizada há pouco tempo àquela região do globo. E' lógico que, no passado, o interesse biológico na ilha se concentrasse nas tartarugas e nos pássaros (muitos dos quais são representados, segundo a opinião de alguns cientistas, por subespécie sòmente).

FLORA E FAUNA

A distribuição dos charcos de água dôce bem como flora e fauna correspondentes foi, até agora, objeto de muito pouco estudo. Durante o período em que a expedição se encontrava no local, alguns dos charcos continham muito pouca água enquanto que outros se encontravam completamente vazios. Contudo, a julgar pela ampla distribuição de conchas e caracóis de água dôce, era licito supor que tais charcos adquiriam consideráveis dimensões durante a época das chuvas, provàvelmente durante os primeiros meses do ano.

Conchas foram também encontradas em fendas nas rochas, situadas a uma altura de aproximadamente 46 cm. acima da pedra calcária que as rodeava. Tal fato parece sugerir a possibilidade de que extensões consideráveis se encontrem inundadas até esta profundidade durante certa parte do ano.

Amostras do barro recolhidas das bordas dos charcos residuais, mostraram que continham pequenas minhocas e uma série de crustáceos de água dôce, camarões anões e ostras. Recolheu-se de um poço um pequeno peixe da espécie TAMANKA. Se bem que seja verdade que o mesmo possa viver tanto em água dôce como em água salgada, é indiscutível que a fonte da qual foi recolhido o especimen era de água dôce.

A IRONIA

Não deixa de ser um tanto irônico o fato de que em uma ilha onde o abastecimento de água dôce apresenta um problema dificil, forçando os habitantes a dependerem totalmente da água da chuva, que é recolhida em grandes depósitos, existe uma fauna de água dôce potencialmente interessante, embora só apareça temporàriamente durante a época apropriada.

Ante que as investigações cientificas pudessem ser ampliadas de modo a abranger outras partes do atol, a expedição foi obrigada a concluir rápida e inesperadamente as suas atividades por ver-se ameaçada por um ciclone, que a obrigou a partir um tanto precipitadamente.

Pedro Ribeiro Indústria de Fibras S/A. -- (PERISA)

Assembléia Geral Extraordinária
Primeira Convocação

Pela presente, ficam convidados os Senhores Acionistas de PEDRO RIBEIRO INDUSTRIA DE FIBRAS S/A. (Perisã) — para a Assembléia Geral Extraordinária, a se realizar às 10 (dez) horas do dia 25 de Novembro, na sua Sede social, á Rua Almeida Barreto, 626/716, nesta cidade de Campina Grande, Estado da Paraíba, a fim de deliberar sobre a seguinte ordem do dia.

a) — Elevação do Capital Social, com aporte da recursos derivados dos artigos 34/18, das Leis 3.995/61 e 4.239/63.

b) — Criação de mais um Cargo de Diretoria
c) — Reforma dos Estatutos Sociais
d) — Outros assuntos de interesse da Sociedade.

Campina Grande, 16 de Novembro de 1967

Pedro Vaz Ribeiro — Diretor Presidente

CURSO INTENSIVO PRÉ-VESTIBULAR "EPITÁCIO PESSOA".

Direito, Economia, Filosofia, Serviço Social

Funciona no Conservatório Paraibano de Música, à av. General Osório, (Em frente à Igreja de São Bento).

Corpo docente especializado. Número limitado de vagas. 70% de aprovação em **1967.**

Início: 7 de novembro.

Término: véspera do vestibular (1a. quinzena de janeiro)

Juizo Eleitoral da 1a Zona

TORNO público para conhecimento dos interessados que requereram 2a. Via dos seus titulos eleitorais, alegando motivo de extravio dos mesmos, os eleitores Pedro Paulo Fernandes da Costa, sob o n. 18.277 e Joaquim Mendes da Silva sob n. 20.787 e Humberto Lins Rabêlo sob n. 15.958.

Contando o presente Edital o prazo de cinco (5) dias na forma da Lei.

TORNO público para conhecimento dos interessados, que requereram transferência dos seus titulos eleitorais para esta zona, os eleitores: Terezinha Nóbrega Guedes sob n. 2594 da 1a Zona "A" e Irene Campos de Melo sob n. 12.358 da 17a. Zona de Campina Grande — Pb.

Contando o presente Edital o prazo de dez (10) dias na forma da lei.

João Pessoa, 10 de novembro de 1967

Maria Antonieta Leal de Farias P/Chefe Eleitoral da 1a. ZONA.

Casa à venda

Vende-se uma casa na Avenida Liberdade, n. 232. A tratar na mesma — Bayeux.

MEP

Nota

O Montepio do Estado da Paraíba, convida os segurados inscritos na divisão de empréstimos simples, à comparecer a esta Instituição, munidos de documentos de identidade, a fim de receberem seus empréstimos, de acôrdo com a tabela abaixo:

DIA 20/11 — inscrições de n. 1901 a 2000
DIA 21/11 — inscrições de n. 2001 a 2100
DIA 22/11 — inscrições de n. 2101 a 2200

João Pessoa, 16 de novembro de 1967

JUAREZ DO NASCIMENTO CESAR DE CARVALHO
Interventor do M.E.P.

Ministério dos Transportes

-DNER

13o. DRF

— AVISO —

O Chefe do 13o. Distrito Rodoviário Federal, avisa aos interessados que no dia 20 do corrente mês, às 14h30m, no auditório do DNER, rua Presidente Vargas, n. 522, 21o Andar — Guanabara, será realizada tomada de preços para a Restauração do pavimento da BR—104, no trêcho compreendido entre Aeropôrto e cidade de Campina Grande.

João Pessoa, 14 de novembro de 1967

Eng. ALBERTO ANTONIO DAHIA
chefe do 13o. DRF

Raio invisível denuncia ladrão

LONDRES (BNS) — Quando o homem primitivo queria abrigar-se do tempo ou dos animais selvagens, ia morar em cavernas. Estas, com o tempo, iam se tornando maiores, oferecendo mais confôrto e segurança ao seu morador e sua família. Mais tarde, êle começou a fazer cabanas rudes, e, há muitos anos, aprendeu a construir com pedras

A primeira casa de pedra de que se tem conhecimento foi construida em Sakkara perto de Menfins, não longe do Cairo, no Egito.

Surgiu depois a arte de fazer tijolos, e com ela as casas tornaram-se mais fáceis de serem construídas, além de mais quentes do que as de pedra.

Mas, sejam as casas de pedra, tijolo, barro ou madeira, servem de abrigo ao homem contra as fôrças da natureza como, por exemplo, as tempestades, as enchentes e os vendavais. Protege-o também de seus inimigos, sejam êles outros homens ou animais selvagens. Servem também como meio de protejer os objetos da ação dos ladrões. O homem primitivo perdia muito tempo fezendo armas para a sua própria proteção, e por isso, procurava evitar que fossem roubadas.

PEDRAS NUMA LATA

A maioria dos "amigos do alheio" operam à noite quando as pessoas estão dormindo. As paredes de uma casa, naturalmente, oferecem mais segurança do que uma caverna aberta. Mas mesmo assim há ladrões que conseguem penetrar nas casas e roubar o que encontrar de valor, de modo que o homem preven'do tratar de instalar um sistema de alarme — um cachorro, ou talvez algumas latas, com pedras, penduradas numa corda ou num fio à altura de um homem, de modo que qualquer intruso que esbarre nelas na escuridão da sinal de sua presença.

Hoje em dia há sistema de alarme muito mais complicados, mas até êstes os ladrões inteligentes conseguem burlar.

Quanto aos vigias, êles podem ser subornados

ULTIMA PALAVRA

Um dos sistema de alarme mais recentes, entretanto, lançados na Grã-Bretanha, é muito dificil de ser burlado. Funciona com um sistema de luz infravermelha — isto é, uma luz invisível ao ôlho humano. Não se trata do primeiro dispositivo de alarme baseado nesse sistema. A sua grande vantagem, contudo, prende-se ao fato de que não é afetado por poeira ou neblina no ar, como é o caso de outros.

Pode ser instalado na parte interna de recintos ou ao ar livre. O feixe invisível apontado em direção a um dispositivo especial, pode ser projetado através de uma porta ou janela ou em frente a qualquer coisa que mereça proteção especial. Se qualquer objeto, seja o dedo de uma pessoa ou a lâmina de uma faca, interromper o feixe, por melhor que seja o tempo, o alarme dispara.

Mediante o emprêgo de espelhos especiais, o feixe pode até acompanhar curvas.

Como se vê, esta maravilha moderna poderá ser usada na proteção de relicários, templos, tesouros e, naturalmente, bancos.

Como filho de um século inconstante sou companheiro dos acontecimentos

Ao encerrar, quarta-feira passada, o I Festival Universitário, promovido pela Universidade Federal da Paraíba em sua homenagem, o ministro José Américo de Almeida proferiu, no auditório da Reitoria, o seguinte discurso:

Há um ano a Paraíba me faz festas. Quando me candidatei à Academia Brasileira de Letras desencadeou-se um movimento de apôio, maravilhoso por sua extensão. Foi depois prestigiada minha posse com a representação de todos os nossos valôres. Tive de exclamar no meu discurso: "Esta Casa e[illegible]a de paraibanos". E ainda me acho situado nessa atmosfera generosa; não cessam as manifestações.

Confesso-me satisfeito. Já é bastante para o consumo de emoções de minha humildade contrafeita. E o côro gratulatório continua com a mesma efusão.

Não sou nada e recebo tudo.

É um espírito que se formou. A Paraíba é assim: paga-se da exiguidade territorial engrandecendo os seus filhos. Para tornar-se maior faz-se representativa.

Deixei a política, a pior parte de minha vida, e minha terra ainda se preocupa comingo, porque adquiri, num golpe de sorte, um título que me confere outra categoria intelectual.

Chegou a vez da Universidade, desta Universidade que tanto me desvanece pelo seu progresso e pela influência que exerce no nosso desenvolvimento, graças ao impulso dado pelo magnífico reitor Guilardo Martins e seus cooperadores. Amo-a assim e faço promessa para que não pare.

Promoveu o seu Departamento Cultural o I Festival Universitário, um complemento essencial dessa etapa do ensino. Mais do que um ornamento, é um quadro de pensamento e de beleza, um espetáculo de vocações literárias e artísticas.

O professor Juarez da Gama Batista, seu diretor, empregou nessa representação tôda a destreza que lhe é própria e o discernimento dos títulos que a dotariam de uma extraordinária fecundidade. Convocou o Professor Virginius da Gama e Melo, o crítico de notoriedade nacional, o polígrafo, o delicioso estilista da crônica feita de contrastes, de ironia e lirismo. Fez êle uma aula admirável, o levantamento de um ciclo de literatura que procurava a terra e o homem para construir o romance brasileiro. Tudo lhe foi familiar para os confrontos, para marcar e distinguir, fixando uma teoria.

O professor José Ferreira Ramos, chamado de um longo silêncio, é um modêlo do que valem certas fugas. Já feito, como figura da imprensa, concentrou-se em seus estudos e reapareceu, magistralmente, com uma respiração de mergulhador de águas profundas. Salientou um pecado que me é natural e, discretamente, sufocado: o humor. Quando estudava o riso reportando-se à sabedoria antiga, eu lamentava comigo que não citasse Bergson e nêsse mesmo momento rebentou o nome daquêle grande filósofo.

Cruzaram também êstes caminhos colegas meus, da Academia, dos mais fortes, dos mais celebrados.

Estêve presente Josué Montello, o romancista de uma linguagem concreta, do sainête clássico enriquecido por um ritimo moderno. É a arquitetura evocadora e a urdidura engenhosa, de movimento e de imprevistos, uma ficção que, cada vez mais, se aprofunda, sem perder a viabilidade.

A pesquisa fornece-lhe elementos para a novela e o ensaio. É o biógrafo, o historiador do quotidiano, o teatrólogo e o analista com a mesma experiência humana.

Viu-se como êle me acareou com os mestres, com Machado de Assis, Raul Pompéia, Graça Aranha, Euclides da Cunha, não para igualar, que seria absurdo, mas para identificar uma tendência. E a sua acuidade distinguiu Soledade com símbolo, sobrevivente, voltando à sua condição de retirante para prosseguir no seu trânsito pelos caminhos que eu ainda iria percorrer, fora da fabulação.

E êste Adonias Filho. Sua obra é o sucesso de uma aspiração artística perfeita e honesta.

Penetrou num campo de mistérios e conflitos, criando algo de original.

Não é a sombra dos temas petológicos: nos seus livros a condição humana não se arruina. Nem se sujeita a uma filosofia, às noções de um mundo que se perde. A criação tem um objeto, mas é, sobretudo, sugestiva. Modela e revela com um processo renovador, sem caçar tipos, nem fazer a transposição de pedaços de vida. Seus subterrâneos são outros. Visita-se com a sua lâmpada mágica.

E que dizer do crítico? Nêsse domínio é o fixador de uma história literária e de uma estética com o equilíbrio de quem conhece e sabe julgar.

E nêste instante, em vez de uma manifestação episódica, de uma simples conferência, estuda-me com uma conceituação por assim dizer didática e definitiva. Vê em A Bagaceira a matriz, o instrumento de renovação revolucionária. Do romance brasileiro dentro de todo o complexo do nosso ficcionismo.

Depois de tanta excitação, já não sei como deixar de falar da própria vida. Sou convidado a confessar-me. E digo: não estou desenganado do que fui. Tudo se apagou, mas ficou o sentimento coletivo que é perene. Vivo cercado de amizades e bafejado por uma aura que não cabe em minha casa, por estar em tôda parte: o amor do povo.

Não me interrogam mais. E aprovam tudo que não poderá repetir-se.

Tenho êste final tranquilo liberado de ambições e sem a ânsia dos insatisfeitos.

Não quero saber de nada que me levante do chão: já cumpri os meus mandatos.

Só me restam meus livros. O mais querido, A Bagaceira, velha de 40 anos, é doadora do sangue que me dá nôvo alento. Devo-lhe estas últimas sensações. Depois que foi submetida à crítica moderna, virada pelo avêsso, como fez, últimamente, Juarez Batista com o Boqueirão, deixou de ter segrêdos.

Costuma-se dizer que A Bagaceira já não me pertence. Nunca pertenceu. Não foi uma busca e, sim, uma constatação. Comprovou uma realidade que ainda perdura e é o meu elemento. Argamassei a terra surgiu a imagem: o sôpro que a animou é tudo mais que está sendo investigado.

Quando a idealizei só temia a perfeição [illegible]sse valor: não se parecer com o que passa, com o belo ou o convencional.

Integro-me no meu tempo. Como filho de um seculo inconstante, sou companheiro dos acontecimentos, para não ficar fora da vida. E esse apetite dos novos tempos que me mantem.

Graças a Deus, não se consumiram as fôrças. Os males sofridos ensinaram-me a ter saúde. E a cabeça não pára; não tem tempo de cansar-se.

O que me imobiliza é o território, a areia frouxa que me prende os pés. Encontro em Tambaú a cidade e a distância; moro na rua e estou dentro do mato.

Depois de ter valorizado a ação com o verbo, o combate, o benefício só há uma forma de não parecer vulgar: é saber estar só.

Conheço e aceito a solidão que não é uma derrota; é inofensiva e, mais do que isso, um estado de graça, por sua pureza.

Só tenho hoje um compromisso: a Academia, única alternativa. São outros ares e também é meu lugar, pelo companheirismo e pelo estímulo, como um clima da nutrição do espírito.

Gothe, na sua agonia, ainda pôde levantar o braço e traçar sinais no ar, como se estivesse escrevendo. Essas linhas invisíveis foram o seu último

CONCLUI NA 7a. pag.

Os que ganharam o festival

Pesquisa de "A UNIÃO"

32 filmes representaram oficialmente o Distrito Federal (Brasília) e seis Estados — Guanabara, São Paulo, Minas Gerais, Espírito Santo, Rio Grande do Sul e [illegible] — no III Festival do Cinema Amador Jornal do Brasil—Mesbla. Um grande público superlotou o Cinema Paissandú, na Guanabara, tôdas as noites, durante a realização do Festival, de 6 a 10 do corrente mês.

"Falência", de Ronaldo Duarte, foi considerado pelo juri como o melhor filme, melhor documentário, recebendo também um prêmio pela trilha sonora. Os outros filmes premiados foram: "Telejornal", "Ocorrência n. 642/67", "A Festa", "O Noivado", "Momento", "Trailer", "A Mesa", "Um por Cento" e "Primeira Experiência".

O crítico Alex Viany, explicando a decisão do juri, disse que Falência" foi considerado o melhor dos 32 filmes concorrentes por apresentar "de maneira objetiva um fato da atualidade brasileira, fornecendo elementos para a sua análise crítica, com expressão cinematográfica adequada e eficiente".

Num trabalho de pesquisa, apresentamos um roteiro integral dos filmes que foram premiados no JB—Mesbla: o que é o filme, quem participou da equipe, etc. Observamos que o único representante da região nordestina, "Infração", de Alagoas, não recebeu prêmios.

FALÊNCIA

LEMBRANÇA DE NOEL — "Falência se desenrola em meados do ano passado, em meio à grande crise econômica que levou ao desaparecimento centenas de emprêsas brasileiras e ao desemprêgo cêrca de 200.000 operários em todo o país.

O filme está dividido em quatro seqüências: os últimos dias em funcionamento: o interior da fábrica abandonada: o leilão judicial dos bens da emprêsa: a conversa dos empregados na barbearia da Vila Operária.

A EQUIPE — Argumento, roteiro, montagem, produção e direção: Ronaldo Duarte, 29 anos, engenheiro. Câmara e fotografia de Lauro de Morais Fialho. — Música: "Samba, Três Apitos", de Noel Rosa, por Maria Betânia — Elenco: Jonson Santos, Hamilton Nonato Marcos desempregados da Fábrica de Tecidos Confiança de Vila Isabel e participação especial de Renato Borghi. — Lab. 16, Ribatom e Cinecastro. — Ficção, sonoro, 17ms. — Custo: NCr$ 1.500,00.

TELEJORNAL

A CIDADE ABERTA — "Um programa de televisão, em qualquer momento do futuro, tenta reconstituir através de fragmentos de sons e imagens, todos os acontecimentos que provocaram o desaparecimento de uma cidade. Não se sabe seu nome nem sua localização. Presume-se apenas que seus habitantes se retiraram em massa depois de várias ocorrências (até certo ponto misteriosas), deixando-a completamente vazia".

A EQUIPE — Direção de Osvaldo Caldeira, 21 anos, jornalista. — Argumento e roteiro de Osvaldo Caldeira e Adr[illegible] Jorge — Fotografia câmara de E[illegible] Santos. — Música original de Almir [illegible]niz — Montagem de Edison Santos [illegible] Osvaldo Caldeira — Elenco: Eliane [illegible]mes, Juvenal Hahne e Raul Giudicelli. — Laboratório 16, Herbert Richers. — F[illegible]o, sonoro. 30 ms. — Custo: NCr$ 1.5[illegible].

OCORRÊNCIA N. 642/67

UM CRIME DOMÉSTICO — "Uma menina do interior foi [illegible]la para uma casa de família da Capital para ser empregada doméstica. Depois de alguns anos morando com a família ela se apaixona pelo filho dos patrões, poucos anos mais jovem que ela.

Cêrca de um ano após o início das relações entre os dois, ela o vê na rua com uma namorada. A mãe dêle descobre o caso e manda a môça embora. Ela esta grávida. Numa crise ela se mune do revólver da família e mata o rapaz. Imediatamente depois o suicídio. Medicada é posta fora de perigo três dias depois e responde a inquérito na polícia".

A EQUIPE — Argumento, roteiro, câmara, fotografia, produção direção de José Rubens. — Elenco: Gabriela Rabek, Marco César Nascimento, Maria José Kesserling e Jan Jacques Kesserling. — Rex. — Ficção, sonoro, 15ms. — Custo NCr$ [illegible].

A FESTA

O AMOR AOS 19 ANOS — Uma narrativa simples sem o uso de qualquer es[illegible] [illegible], de uma menina completamente deslocada em uma festa. Um r[illegible] [illegible] seu afastamento [illegible] realiza materialmente, o rapaz que a observa [illegible] e, através do [illegible] dos do[illegible] volta ao normal.

Não houve a preocupação de definir a causa que a levou a ter aquêle comportamento e foi neste fato propositadamente fragmentado que se constituiu a narrativa do enrêdo.

[illegible] foi uma experiência que se concretizou em todos os aspectos: direção de atôres, montagem, fotografia, música, sonorização, produção possibilidade técnicas, etc., contatos essenciais a quem começa a fazer cinema.

A EQUIPE — Argumento, montagem e direção de Luis Alberto Sartori, 19 anos, estudante. — Roteiro de Luis Alberto e G[illegible] [illegible] — Câmera e Diretor de Fotografia Tiago Veloso. — Música original de Robert Brandão — Elenco: Marília Andrade e Mo[illegible] [illegible] Lacerda. — Laboratório 16, Atlântida. — Ficção, sonoro, 10ms. — Custo NCr$ 1.300,00

O NOIVADO

ABISMO DE UM SONHO — "Nanci e Ronaldo vão ficar noivos. Nanci vive fechada em compartimento estanque gradeado por preconceitos religiosos. Seu presente [illegible] mórbido [illegible] que está preso a gestos autômatos e inconsequentes, paralelos aos de sua mãe — a quem seu destino está profundamente ligado, o que só faz reforçar a solidão que pesa sôbre as duas. Acomodada nesta deformação familiar, cria a imagem ab[illegible] de um Ronaldo todo-poderoso, de quem espera obter o mundo [illegible] em névoas. Jamais atravessará para o mundo real, demasiado ajustada que se encontra no processo de alheamento de sua mãe. Só lhe resta acariciar, passivamente [illegible] de sua prisão a realidade que esc[illegible] fora".

A EQUIPE — Argumento, roteiro, montagem, produção e direção de Edne[illegible] O. Silvéstre — Câmera e fotografia [illegible] Henrique Gomide. — Elenco: Nanci [illegible], Ronaldo Martins, Maria Aparecida e Rosa Luxemburgo. — Lider. — Ficção, mudo, 13ms. — Custo NCr$ 900,00.

MOMENTO

O MOMENTO, JÁ PERCORRIDO — "Crônica de um momento, ou de vários momentos justapostos, lembranças talvez. Como se o presente vivendo não pudesse ser momentizado. Um carro dispara na noite. Sem rumo certo. Noite longa como as ruas que vai deixando para trás. Tão longa é a noite que seus ocupantes parecem não saber o que fazer com ela. — Como se fôsse [illegible], diz alguém. Parece que não é simples viver o momento atual.

— Como se fôsse tão simples.

— É apenas uma questão de tempo".

A EQUIPE — Argumento, roteiro e direção de José Eduardo Alcázar, 22 anos, estudante de filosofia. — Câmera e fotografia: Sérgio Pereira. — Montagem de Luis Maria Alcázar. — Elenco: Márcia Viana, Miriam Rodrigues, Ana Ojeda, Rose Azevedo, Pedro Américo, Márcio Alves, Leila Alves. José

CONCLUI NA 7a. pag.

Teatro

A propósito de "Os Bichos"

Expedito GOMES

O frei João Pinto de Queiroz Primo, autor e diretor da peça "Jirico, Xaréu S/A" encenada a semana passada no Teatro Santa Rosa, cuja montagem e texto já foram personagens desta coluna escreveu à redação dêste jornal agradecendo-nos as referências e solicitando transcrição de sua carta. Não é costume da crítica publicar correspondência de trabalhos analisados, tanto nos jornais como em qualquer outro veículo de difusão. Quando criticamos uma montagem (e isto refere-se também aos outros valores em que a crítica faz-se necessária) teatral, é principalmente ao público que nos dirigimos. Ao público e à elite especializada no assunto, em segundo lugar. Muitas vezes passa a nós despercebido qualquer comentário alusivos ao teor da crítica, quer seja ela a favor ou contra. Não é sem razão que a crítica é forçosamente um objeto desligado da realização, dos problemas internos por que passam os realizadores (diretores, produtores, escritores, músicos etc). Mesmo que a crítica ou o crítico compreenda na maioria dos casos as necessidades de uma produção, isso não pode ser levado em conta quando passa à análise de valorização ou não do trabalho.

Não são culpados aquêles que ainda não entendem disto, e mais precisamente os nossos amigos do teatro interiorano, aquêles que lutam por um teatro à base da intuição, e por isso isentos de maiores culpas relacionadas aos aspectos técnicos de suas montagens. Aos poucos os elementos do teatro das grandes cidades tomam ciência de que a crítica é consciente, principalmente a construtiva (muitos falam que a crítica "destrutiva" é aquela que "fala mal" em qualquer sentido de suas encenações). Quando somos severos com certos trabalhos, é necessário que se entenda a nossa posição. Quando somos complascentes, entendemos a porém isto não nos tira a visão crítica, mesmo sição daqueles aos quais nos dirigimos. P[illegible] quando o teatro é dos mais distanciados do profissionalismo (amador por excelência). No caso do trabalho do jovem teatro de Inuarana, vamos ter satisfação de divulgar a carta do seu diretor, não só por entendê-lo um elemento consciente do teatro que executa, mais também pela fôrça do diálogo que mantém. Antes porém, dois esclarecimentos: a) Não me foi possível conseguir um texto após a encenação razão pela qual não entendemos bem o final isto em face da platéia encontra-se aplaudindo: 2) Sôbre "formar ou orientar diretores de teatro", isto tem sido um problema. Atualmente a SEC mantém um Curso de Teatro, e[illegible] deverá para futuro ganhar uma nova dimensão, como nos afirmou o diretor do TS, teatrólogo Altimar Pimentel. Eis a carta:

"Agradecemos sinceramente ao sr. Expedito Gomes o seu artigo "Os Bichos de Inuarana", publicado neste jornal. Desejamos apenas esclarecer alguns pontos. Um certo senhor João P. de Queiroz autor de "Jirico Xaréu S/A e o diretor Fr. João P. de Queiroz são uma e a mesma pessoa. Engano na impressão dos convites. Em todo caso, ambos o senhor autor e o frade diretor ficaram satisfeitos com a crítica do sr. Gomes. O autor alegrou-se por ter o sr. Gomes descoberto alguns méritos na peça: e o frade diretor por ter tido o sr. Gomes a sinceridade louvável de lhe tirar uma "lasquinha do couro". Críticas construtivas sempre valem.

"Um aviso aos jovens autores: por favor, caso escrevam suas obras adaptadas de quem quer que seja, digam o nome do original e o seu autor". Sr. Expedito Gomes o original da peça traz logo abaixo do título a seguinte informação: "Adaptação brasilei

(Conclue na 7a. Pag.)

Literatura e Vida

Virginius da Gama e MELO

EDIÇÕES DA AGIR — O DIARIO DE DANY, de Micel Quoist — Como o título indica êste livro apresenta um adolescente, e um adolescente real (síntese de muitos rapazes que o autor conheceu e acompanhou) que fala e age, que vive, em suma, através das páginas de seu diário. Sua evolução é a de um rapaz normal que vai aos poucos amadurecendo: parte da procura intensa de si mesmo para chegar à vontade firme de se dar completamente, tendo feito a descoberta do autor autêntico.

"O Diário de Dany", de Michael Quoist. Coleção "Juventude" n. 13. Tradução de Fabio Alves Ribeiro. Capa de Rubens Gerchman.

TEU OUTRO EU — Jean Vieujean — 5o. edição — Este é um livro de formação. Não fica, porem, no plano das normas gerais, abstratas, sem vida. Só há conselhos, orientação, direção, nestas páginas, tudo se baseia em fatos, em testemunhos, em depoimentos pessoais, em esplendidos e estumulantes resumos de novelas e romances.

"Teu Outro Eu", de Jean Vieujean. Coleção "Juventude", n.7. Tradução de Marina Teles de Menezes [illegible]rba. Capa de Rubens Herscham.

O TRABALHO NO MUNDO MODERNO — Alceu Amoroso Lima, 2. edição — A liberdade do operário [illegible] é muitas vezes teórica, anulada [illegible] pelo salário da fome. É urgente [illegible] racionalização do trabalho [illegible] para aumentar a produtividade [illegible] aliviar a servidão humana. É esse o grande problema levantado por Alceu Amoroso Lima neste pequeno mas substancial ensaio.

"O Trabalho no Mundo Moderno", de Alceu Amoroso Lima. Coleção "Ensaios". 48 páginas.

A FAMILIA NO MUNDO MODERNO — Alceu Amoroso Lima, 2. edição — 48 páginas.

A FAMILIA NO MUNDO MODERNO — Alceu Amoroso Lima, 2. edição — O Autor procura, neste ensaio, situar a família, com seus fundamentos perenes, no contexto dos tempos modernos. Para isso sublinha as notas dominantes da psicologia da época, ao mesmo tempo em que aponta suas características sociológicas.

CINEMA

UMA FENDA NO MUNDO

Linduarte NORONHA

Um ficção-científica exibido no REX no início da semana, sem grande publicidade. O gênero vai tornando-se comum, mas apesar de comum, ainda oferece um espetáculo onde existe sempre uma equação matemática evoluindo com a narrativa, até seu desfêcho. Poucos são os diretores e argumentistas que conseguem essa unidade. Byron Haskin, entre os inúmeros realizadores, sempre se saiu como o melhor. Geralmente, o filme de ficção-científica sempre oferece um nôvo diretor, parecendo ser a qualidade de cinema de maiores oportunidades e gente nova.

UMA FENDA NO MUNDO é um filme mal realizado. Diretor desconhecido, e com a presença do veterano ator Dana Andrews, já envelhecido, apresenta uma fórmula curiosa e apocalíptica: sem o uso da guerra, o homem, para fins pacíficos, consegue destruir nosso planeta. Parece existir no conceito, uma corrente negativa ao uso pacífico da energia nuclear e isso é evidenciado com o desfêcho da fita, tremendamente caótico. Um cientista procura extrair do magma da terra, a energia em grande potencial, para o emprêgo na indústria, eletrificação, fôrças diversas. Seu projeto: fazer explodir uma bomba atômica numa fenda de grande profundidade. E o faz. Acontece, porém, que após a explosão, com a saída vitoriosa do magma, a estrutura da terra começa a fender-se. Todo o possível é feito para evitar a continuação da brecha que marcha em sentido equatorial. Mas tudo falha. E a velha Terra abre-se em duas, como uma laranja, projetando-se no espaço frio, afastando-se e perdendo-se na imensidão, sem rumo. Ninguém sabe seu futuro, pois aí o filme termina. O casal de cientistas é o único sobrevivente desta parte perdida, além de um animal tipo castor.

Pelo visto, o autor do argumento acha mais plausível e benéfico o uso da energia atômica para fins de extermínio humano, do que empregá-la para nossa evolução. Eis a fórmula perigosa de UMA FENDA NO MUNDO. Pois no dia em que se procurou usá-la beneficamente, a terra foi destruída... É um absurdo a teoria do argumentista. Depois, êle cria situações técnicas e artificiais na vida dos cientistas, completando o realizador o padrão psicológico e moral dos personagens há muito em desuso.

— Mais um western italiano entra em exibição no PLAZA: Adios Gringo. A idéia foi rendosa e dizem que os estúdios italianos estão faturando mais que os americanos...

SONS DOS BEATLES ESTUDADOS POR CIENTISTAS

LONDRES (B.N.S.) — Uma sessão da reunião anual da Associação Britânica para o Avanço da Ciência, realizada em Leeds no começo de setembro, foi dedicada aos sons dos Beatles.

Dois cientistas da Unidade de Pesquisas sôbre Psicologia Aplicada, de Cambridge, o Dr. A. Carpenter e o Dr. J. Morton, puseram a tocar uma parte do último LP do conjunto, "Sergeant Pepper's Lonely Hearts Club Band", para ilustrar uma conferência a respeito do significado dos sons.

IMPORTANCIA DO COTEXTO

Os doutores Carpenter e Morton estavam demonstrando a importância do contexto na compreensão. As palavras cantadas pelos Beatles, disseram são de compreensão difícil por causa da articulação excêntrica e de um alto nível de acompanhamento em "background". Mas quando as palavras são projetadas numa tela, de modo que possam ser também "lidas", a assistência pode ouvi-las distintamente.

A compreensão dos sinais sonoros envolve muita coisa mais do que a simples criação de ondas sonoras, disseram os cientistas. O cérebro pode usar informações visuais e conhecimentos gerais — e os usa — no que parece simples percepção de som.

VARIAÇÃO DE ATITUDES

As atitudes relativas ao som variam por causa de associações, observaram os dois cientistas. Por exemplo: um sussurro amplificado parece mais brando do que um grito que na verdade é o mais brando dos dois ruídos, e o julgamento de ruídos particulares do tráfego é efetado pelas opiniões das pessoas sôbre as fontes, como uma motocicleta.

— Entre uma onda sonora e "seu significado" — disseram os cientistas — existem alguns sistemas complexos de análise e de síntese, cuja forma sòmente agora estamos começando a compreender.

Botafogo prefere jogar mesmo no «Olímpico»

Será cumprida na tarde de amanhã mais uma etapa do turno final de classificação do Campeonato Paraibano de Profissionais, com a tabela determinando a realização de mais três jogos que estão assim programados:

Na cidade de Campina Grande, o público serrano terá a oportunidade de presenciar o grande "clássico" do futebol campinense envolvendo as representações do Treze e do Campinense Clube, jôgo que tem grande significativa para os rubronegros, uma vez que daí poderá surgir definitivamente a classificação do clube "cartola", caso consiga um resultado positivo, conforme aconteceu no turno inicial. A peleja será no Estádio "Presidente Vargas" e acredita-se que numeroso público se fará presente à praça de esportes do campeão paraibano.

BOTAFOGO QUER O "OLIMPICO"

A peleja de número dois será disputada em nossa Capital, quando o Botafogo enfrentará a equipe do Nacional da cidade de Patos, enquanto que a equipe alvinegra, segundo se comenta, solicitou da Federação Paraibana de Futebol que a peleja seja disputada no Estádio "Olimpico".

O alviverde patoense estará jogando sua última cartada e tem diante de si uma grande responsabilidade, pois, caso perca para o Botafogo estará alijado definitivamente do campeonato.

Completando a rodada triplice, Esporte de Patos e Santos realizarão a peleja de menor importância no Estádio "Prefeito José Cavalcanti", de vez que ambos os contendores já estão fora de qualquer possibilidade e cumprirão apenas aquilo que manda a tabela. Contudo, o prélio, poderá agradar aos desportistas patoenses, pelo fato do Esporte tentar se despedir do Extra com uma vitória.

Varadouro prossegue campeonato

O Conselho do Varadouro programa para amanhã a realização de mais jogos em andamento nos seus diversos campeonatos. Pela manhã no estádio Nezinho Batista jogarão as representações do Corintians e Central, cujo início está marcado para às 9 horas. À tarde ainda no mesmo local prelizão na partida inicial as representações do Gameleira e Santo Amaro, enquanto que o cotêio de fundo reunirá as falanies do Flamengo e Varadouro. Já para à noite da próxima segunda-feira mais uma vez estará reunido o Conselho do Varadouro na sede da Associação Atlética Matarazzo, cujo início marca para às 20 horas.

CLASSICO BANDEIRANTE — Corintians e Sociedade Esportiva Palmeira (foto), realizarão domingo o tradicional "clássico" bandeirante no estádio do Pacaembu

Govêrno apoiará esporte

S. PAULO (Asapress) — "O Governador Abreu Sodré, pela primeira vez nêste estado, se dispõe a cumprir por inteiro o dispositivo constitucional que determina a organização do sistema desportivo estadual", disse no Palácio dos Bandeirantes o Governador em exercício, sr. Hilário Torloni, ao dar posse a Comissão Especial que encaminhará a elaboração do anteprojeto de lei dispondo sôbre o amparo ao esporte, nos termos do artigo 127 da Constituição do Estado. Reiterou ainda o governador em exercício, as responsabilidades da Comissão que funcionará sob orientação do Secretário do Govêrno, dep. Felício Castelano, que dispõe do prazo até 31 de janeiro de 1968 para apresentar ante-projeto de Lei que reformula a legislação vigente e amplie as conquistas esportivas de São Paulo e do Brasil. Falando na ocasião o Secretário disse que sua pasta, dentro da orientação do Governador Abreu Sodré, tem lutado "pelo incentivo a cultura, pela proteção ao patrimônio histórico e pelo estímulo ao esporte." Disse ainda, que a Comissão no seu entender dará um sentido prático ao trabalho, apresentando um ante-projeto com novas soluções para o esporte de São Paulo e bem adaptáveis a nossa realidade esportiva.

Astrêa promoverá torneio salonista

O Clube Astréia levará a efeito esta tarde o Torneio Início do seu primeiro Campeonato Interno de Futebol de Salão, competição que tem como promotor o próprio alviceleste de Tambiá, através do seu Departamento Esportivo, tendo em sua direção o confrade Inaldo Bezerra.

A competição contará com a participação de sete agremiações, fato que não deixa de ser uma boa previsão para um grande êxito da promoção. Tambiá, Satélite, Grêmio, Remo, Atlético, Cruzeiro e Ideal são os participantes do conclave, tendo todos os representantes das citadas agremiações realizados uma reunião, oportunidade em que foi aprovado o regulamento do certame, bem como o sorteio e a tabela dos jogos.

A competição terá início às 13h30m, com a efetivação do desfile, havendo em seguida a realização do desfile e posteriormente os jogos eliminatórios

APOIO

Como é do conhecimento geral, o Clube Astréia afastou-se do Campeonato de Futebol de Salão sem enviar ofício à Federação Paraibana de Futebol de Salão, justificando o motivo de seu afastamento do conclave, todavia solicitou da mentôra salonista que enviasse os árbitros Ivan Bezerra, Justino Azevêdo, Paulo Peixoto e Manuel Batista esta tarde ao Coloseo de Alumínio, como tambem pediu a presença de anotadores e cronometristas.

Por outro lado, não sabemos qual a posição tomada pelo presidente Napoleão Medeiros, quanto a solicitação do Astréia.

Amador e juvenis têm jogos hoje e amanhã

A Federação Paraibana de Futebol marca para a tarde do próximo domingo (amanhã), a efetivação de mais dois jogos em andamento ao Campeonato Amador da cidade, edição 67, em dois subúrbios de nossa Capital. No bairro do Roggers, estarão em ação as falanges do Vera Cruz e Botafogo, num jogo que poderá agradar pela movimentação. Já no Povoado Undio Piragibe, estarão medindo fôrças as representações do Maguari e Estrêla do Mar, com o segundo sendo apontado como provável ganhador do espetáculo, uma vez que possui melhores elementos sem sua equipe.

JUVENIL

Por seu turno o Cam

CONCLUI NA 2a. pag.

Seleção da Rumênia visitará P. Alegre

P. ALEGRE — A seleção da Rumênia, em janeiro de 68, poderá atuar amistosamente nesta cidade contra um clube local. Por outro lado, comenta-se em São Paulo que os rumenos jogarão na Capital bandeirante no mesmo mês, contra um adversário ainda desconhecido.

EDUARDO

RIO — O atacante Eduardo, vinculado ao América carioca, está sendo pretendido pelo Botafogo de "General Severiano".

CLASSICO

S. PAULO — Amanhã à tarde no estádio do "Pacaembu" será travado o sensacional clássico pelo campeonato paulista da divisão especial, quando estarão em ação as representações do Palmeiras e Corintians. Completando a rodada da semana, teremos na tarde de amanhã a realização dos seguintes prélios:

Na cidade de Sorocaba — São Bento x São Paulo

Na Rua Javari — Juventus x Portuguesa Santista

Finalmente em Campinas, a representação local do Guarani enfrentará a Ferroviária de Araraquara.

NECAO

RECIFE — O zagueiro Necão do América poderá ser contratado pelo Esporte. O passe do craque americano está estipulado em 20 mil cruzeiros novos.

RETURNO

RIO — Dois jogos abrem hoje o returno do certame carioca, edição 67. À tarde em "General Severiano", o Botafogo terá como adversário a equipe do C. Grande. Flamengo e América farão o outro embate tendo como local o estádio "Mário Filho".

LIDERANÇA

SALVADOR — Em prosseguimento ao Campeonato Baiano de Profissionais, jogarão amanhã à tarde no estádio da "Fonte da Nova" Galícia e Bahia da Capital, com o esquadrão de "aço" defendendo a liderança.

Milionários tem amistosos com o Confiança: Sapé

Continuando com uma série de bons amistosos programados pela sua diretoria técnica, a equipe do Milionários de nossa Capital estará se apresentando amanhã na cidade de Sapé, oportunidade em que enfrentará a representação do Confiança daquela cidade, equipe que já brilhou no cenário esportivo do nosso Estado e que revelou bons jogadores para os grandes clubes de nossa Capital, e que ainda é considerado como uma grande potência do futebol interiorano.

A presença do quadro pessoense, formado por veteranos jogadores, é aguardada com o mais vivo interêsse, enquanto que os comandados de Antônio Berto levarão como cartão de visita a espetacular vitória obtida no último domingo, quando derrotou ao quadro do Tabajaras da cidade de Alagôa Grande pela contagem de 4x2, realizando naquela ocasião uma espetacular atuação.

TODOS OS TITULARES

A exemplo do último

CONCLUI NA 2a. pag.

ACEP hoje joga no Grupamento

Mais outro compromisso terá na tarde de hoje o quadro de futebol da Associação dos Cronistas Esportivos da Paraíba (ACEP) quando estará jogando amistossmente diante do time formado por funcionários civis do 1o. Grupamento de Engenharia. Como se sabe, o quadro acepiano está invicto há vários jogos e espera continuar em sua marcha de vitórias, contando para isso a direção técnica com o compromisso de todos seus titulares.

GRANDE RESPONSABILIDADE

O cotêjo de hoje à tarde é de grande responsabilidade, uma vez que da formação de hoje, o técnico Laerson Almeida tirará a equipe ideal para jogar quarta-feira à noite no LS na preliminar do jogo União x Treze, diante do esquadrão do Milionários de João Pessoa.

Por outro lado, seu antagonista para à tarde de hoje, está bastante confiante numa boa apresentação e deverá colocar em ação sua fôrça máxima.

Liceu em Cabedelo

O estádio Francisco Figueirêdo de Lima, na cidade de Cabedelo será palco na tarde de hoje, de bom encontro de futebol, reunindo na oportunidade as representações do Colégio Estadual de Cabedelo e Liceu Central, com início previsto para as 15.30hs. Para êsse importante compromisso a direção técnica do Liceu Central contará com sua forma total, e poderá alinhar da seguinte maneira: Geninho, Batista, Andes e Antônio Neves; João Paulo e Wilson; Tolinho, Sabará, Marcus Viana e Eutímio (Arnóbio).

União reforça equipe para os jogos finais do «extra»

Apesar de não ter qualquer compromisso pelo Campeonato de Profissionais, o programa de treinamentos elaborado pelo treinador Berto não sofreu nenhuma alteração. No primeiro horário de ontem, os preparativos semanais do Esporte Clube União foram encerrados com a realização de um individual no campo da Cruzada, sendo em seguida liberado todo o planetel "gráfico" até o horário matinal de segunda-feira, quando serão reiniciadas as atividades visando o jôgo com o Treze, na noite de quarta-feira em nossa Capital, por sinal o último compromisso do rubronegro no segundo turno do Extra.

Os jogadores Germano e Joca assinaram contrato com o rubro-negro no dia de ante-ontem, bem como o goleiro Marinho, que no último compromisso do União, com o Treze, teve uma boa atuação, apesar do rubro-negro ter sido derrotado pelo marcador de 4x1. Os dois primeiros, como é do conhecimento geral, defenderam o Treze e Botafogo respectivamente, enquanto que o goleiro pelo da Usina Nassau, interior de Pernambuco, onde defendia a equipe daquela fábrica de cimento, e, segundo opiniões de seus companheiros, será de grande utilidade para o Esporte Clube União, uma vez que no final do Campeonato o veterano Freire deixará a equipe, ficando esta reduzida apenas ao juvenil Mota.

Resolve, assim, o Esporte Clube União um grande problema, reforçando também a sua equipe para as disputas finais do Campeonato, uma vez que está com a sua presença assegurada.

Por outro lado, os dirigentes da representação rubronegra estão bastante satisfeitas com o desempenho da equipe nos jogos do turno de classificação, fato que veio a colocar o Esporte Clube União entre os finalistas do Campeonato de Profissionais, dando-lhe possibilidades para almejar o título de campeão do ano de 1967.

EM PATOS — O Santos desta Capital (foto), realizará o seu penúltimo compromisso pelo Campeonato de Profissionais, enfrentando domingo o Esporte de Patos, no estádio prefeito "José Cavalcanti".

JUIZO DE DIREITO DA COMARCA DE ALAGÔA NOVA

— Edital de Citação de Herdeiros Ausentes com o Prazo de 30 Dias

O Exmo. Snr. 1o. Suplente de Juiz de Direito, em exercício nesta Comarca, Liberalino Torres Brasil, torna público que está se processando neste Juízo e Cartório, o inventário dos bens deixados pelo Falecimento de Cícero Pereira da Costa e pelo inventariante foi declarado se encontrar ausente os seguintes herdeiros: a) Ana Carvalho Costa Sobreira, e seu espôso Dr. Afonsio Rodrigues Sobreira, residentes em João Pessoa, Capital deste Estado; — b) Maria de Carvalho Costa, religiosa, residente em Recife, Pernambuco; — c) Aurea Costa Pinto, casada com João Antônio Correia Pinto, residente em Recife, Pernambuco; — d) Helena de Carvalho Costa Lira Neto, casada com Dr. Luiz Carlos de Lira Neto, residentes em Areia Pb; — e) Berta Costa de Oliveira, casada com Dr. Salvino de Oliveira Filho, residentes em Campina Grande; — f) João de Carvalho Costa, casado com Idalina de Farias Costa, residentes em Natal R. G. do Norte; — g) Adalberto de Carvalho Costa casado com Diva Onofre Costa, residente em Joazeiro do Estado do Ceará; h) Nair de Carvalho Costa, solteira residente em João Pessôa Pb; e viúva Olindina Sobreira de Carvalho Costa, residente em João Pessoa. E, para que chegue ao conhecimento dos mesmos ausentes, foi expedido o presente edital com o prazo de 30, dias afim de que todos os citados acima, tomem conhecimento legal, do processamento inicial até final sentença do referido inventário. Dado e passado nesta Cidade de Alagoa Nova, 15 de setembro de 1967. Alípio Beerra de Mello, Escrivão o datilografei e assino — Alípio Bezerra de Mello — Escrivão.

ESTADO DA PARAÍBA

Comarca da Capital

CONCORDATA PREVENTIVA DA FIRMA "INDÚSTRIA DE SANDÁLIAS DE BORRACHA LTDA".

CARTÓRIO "HERALDO MONTEIRO"

2o. OFÍCIO

EDITAL — O Dr. Antonio Taveira de Farias, Juiz de Direito da 4a. Vara da Comarca de João Pessoa, Capital do Estado da Paraíba, em virtude da lei, etc.

FAZ SABER a todos quantos o presente edital virem, dêle notícia tiverem e interessar possa que, por êste Juízo e Cartório do 2o. Ofício, se processam aos têrmos de uma "Concordata Preventiva" requerida pela firma "INDÚSTRIA DE SANDÁLIAS DE BORRACHA LTDA", e pela referida concordatária, lhe foi dirigida a petição inicial do seguinte teor:

PETIÇÃO INICIAL

Exmo. Sr. Dr. Juiz de Direito da 4a. Vara, desta Comarca. Indústria de Sandálias de Borracha Ltda., firma estabelecida à rua Eugênio Toscano, n. 34 nesta cidade, por seus procuradores e advogados, infra-assinados, com escritório à Praça 1817, n. 23, 1o. andar, nesta Capital, conforme instrumento procuratório em anexo vem perante V. Excia. pleitear o benefício legal da CONCORDATA PREVENTIVA, pelos motivos a que passa a expor e requerer: 1o. A Suplicante iniciou as suas atividades industriais em 20 de junho de 1963, quando foi devidamente registrada na Junta Comercial do Estado, sob n. 4034, com o ramo de indústria de sandálias de borracha, conforme faz fé a certidão junta expedida pela Junta Comercial; 2o. Até fins do ano passado a indústria vinha em boa situação, fazendo bons negócios muito embora com pequena margem de lucro mas, no corrente ano, as coisas se complicaram. A matéria prima é adquirida do Sul do País encarecendo o produto manufaturado enquanto as indústrias do Sul e do vizinho Estado de Pernambuco lançam em nossa praça o mesmo produto a preço mais accessível a bolsa popular, caindo conseqüentemente as vendas no passo que as obrigações aumentam dia a dia; 3a. Por outro lado a política financeira do Govêrno Federal com a contenção de crédito, desvalorização da moeda e a diminuição do poder aquisitivo do dinheiro [illegible] que vem se refletindo mais acentuadamente na classe pobre e média, aliás as camadas que usam o produto da suplicante, faz com que o consumidor evite despezas outras, pois, sòmente, as mercadorias necessárias ao seu sustento poderão ser adquiridas e com dificuldades; 4a. E bem verdade que a inflação está diminuindo um pouco mas ainda não foi debelada, havendo contrastes injustificáveis pois enquanto o Govêrno determina que as majorações salariais não poderão exceder de 25%, tendo encaminhado ou aumento de 20% para o funcionalismo federal a começar de janeiro vindouro, na nossa capital a energia elétrica foi majorada em mais de cento por cento, estando os jornais anunciando também idêntico aumento para a água, serviços do govêrno camuflados em sociedade anônima. Isso sem falar na alta constante dos produtos necessários a subsistência. E, é, justamente êstes contrastes que vêm prejudicando as pequenas indústrias e comércio sujeitos ainda ao arrôcho fiscal; 5a. Tudo isso, e mais alguma coisa fez com que a requerente atrazasse os pagamentos dos seus débitos e começasse a sofrer ameaças de protestos e requerimento de falência o que viria causar maiores prejuizos aos sócios da indústria bem assim aos seus credores. Várias firmas de nossa praça se encontram em regime de concordata e no Sul do País são centenas e mais centenas; 6a. Esperou até agora procurando resolver amigàvelmente e pedindo prorrogação dos seus débitos mais as ameaças que vem sofrendo nos últimos dias se vê na obrigação de recorrer ao remédio jurídico da concordata preventiva, pois satisfazendo todos os requisitos legais outro caminho não poderia tomar. Uma vez que, como esina o art. 158 do Decreto-lei 7 761, de 21 de junho de 1945, o Devedor Pode Evitar a Declaração da Falência, Requerendo ao Juiz, Que Sôbre o Respectivo Pare. Decretá-la, Lhe Seja Concedida Concordata Preventiva, é o que ora pede, oferecendo aos seus credores o pagamento de 60% a ser pago simestralmente, ou sejam em quatro prestações de 15% sôbre o valor dos créditos habilitados. Juntando uma procuração (doc. n. 1), uma certidão da Junta Comercial (doc. n. 2), Certidão do Cartório das Execuções Criminais (doc. n. 3), Certidão do Distribuidor do Juizo (doc. n. 4), Certidão do cartório de Protestos de Títulos e Documentos (doc. n. 5), relação dos credores. Cópia do Balanço do 1966 e do procedido até a data de hoje, e, depositando em cartórios os livros obrigatórios afim que sejam encerrados, e a quantia de Ncr$ 100,00 para as pequenas despezas, com o valor de Ncr$ 10 000,00, para efeitos fiscais. D e A Espera deferimento. João Pessoa, 7 de novembro de 1967. (as). p.p. Maria Neide Bezerra Cavalcanti e Antonio Waldir Bezerra Cavalcanti". (DESPACHO): "Concordata Preventiva". Determino-se o seu Processamento, quando preenchidos os requisitos da Lei. Vistos, etc.: I — "Indústria de Sandálias de Borracha Ltda", firma comercial desta Praça, estabelecida na Rua Eugênio Toscano, n. 34, pleiteia, na "Inicial" (fls. 2 a 4), o benefício de "Concordata Preventiva", alegando, em síntese: — "Que iniciou as suas atividades a 20 de junho de 1 963, com o ramo de Indústria de sandálias de borracha, quando foi registrada na Junta Comercial do Estado, sob n. 4.034; Que, até os fins de 1966, vinha em boa situação, embora com pequena margem de lucros e, no presente ano, as coisas se complicaram, devido a matéria prima ser adquirida no Sul do País, encarecendo o produto manufaturado, o que dá lugar a que a Indústria de Pernambuco lance, nesta Praça, artigos congêneres, a mais baixo preço; Que, por outro lado, a Política financeira do Govêrno, de contenção da inflação, vem se refletindo sôbre a Classe média e pobre, dando lugar, a que esta, cada dia, perca, mais, o poder aquisitivo, justamente a que usa o referido produto; Que, para que esteja diminuindo a inflação, a Política salarial do Govêrno é relativa a vencimentos do funcionalismo público federal, aumento do preço de água e luz, — tudo levando dita Classe a menor poder aquisitivo; Que tudo isso, contribui para atrazo no pagamento de seus Débitos, sob ameaças de protestos e requerimento de "Falência", ocorrendo o mesmo em outras Praças do País, onde já existem centenas de "Concordatas Preventivas" e "Falências"; Que tem procurado resolver essa situação, com seus credores, — mas, sob ditas ameaças, o caminho que tem a seguir, é o da "Concordata Preventiva", com apoio no art. 158, do Dec. Lei n. 7 761, de 21 de junho de 1945". E instrui o Pedido com os Documentos de fls. a fls. II — A fls. [illegible], determinou que a Requerente especificasse, com clareza, o modo como pretende pagar a seus Credores quirografários, nos têrmos do art. 1o., n. II, da Lei n. 4.983, de 18 de maio de 1966, que alterou a "Lei de Falências", o que a Requerente satisfez (fls.). III — ISTO POSTO. — Atendendo ao exposto e, bem assim, ao que a "Concordata" ofereceu, a fls. e fls., tudo que é exigido pela "Lei de Falências" a fim de que se efetue o Processamento da "Concordata": IV — Processe-se, a "Concordata". Expeça-se o Edital ordenado pelo art. 161, § 1o., n. I, da "Lei de Falências", o qual deverá ser afixado no lugar de costume e publicado, na forma da Lei, no "Diário Oficial" e no "Correio da Paraíba". Ficam suspensas as "Ações" e "Execuções" contra a "Concordatária" por Créditos sujeitos aos efeitos da "Concordata". Marco o prazo de vinte (20) dias para os Credores apresentarem as declarações e documentos justificativos de seus Créditos. Fica decretado o vencimento antecipado de todos os Créditos sujeitos aos efeitos da "Concordata". O prazo para o cumprimento da "Concordata" é o que está fixado no art. 175, Parágrafo único, nos I e II, da referida Lei n. 4 983. Nomeio "Comissário", ao "Banco do Comércio e Indústria de Minas Gerais S/A", Agência desta Capital. Notifique-se o referido Banco, na pessoa de seu Gerente, para prestar o Compromisso de "Comissário", em cartório, no prazo de vinte e quatro (24) horas e para cumprir, imediatamente, as obrigações de seu cargo. Intime-se o Curador de Massas Falidas (Dr. 1o. Promotor Público). Custas ex-lege. Publique-se. João Pessoa, 15 de novembro de 1967. (ass) Antonio Farias, Juiz de Direito da 4a. Vara". E para conhecimento de todos a quem interessar possa e passado o presente edital pelo prazo legal de 20 (vinte) dias que será afixado no lugar de costume e publicado, na íntegra, por duas (2) vezes no Diário Oficial e duas (2) vezes no Correio da Paraíba. Dado e passado nesta cidade de João Pessoa, os 15 dias do mês de novembro do ano de 1967. Eu, Ailton Ferreira, escrevente, o escrevi. (ass) Antonio Taveira de Farias — Juiz de Direito da 4a. Vara". Conforme com o original; dou fé. O ESC. Ailton Ferreira.

Antonio Taveira de Farias — Juiz de Direito da 4a. Vara.

Cinemas Reunidos Sociedade Anônima

Cópia autêntica da ata da assembléia geral extraordinária realizada em 14 de novembro de 1967

Aos quatorze (14) dias do mês de novembro do ano mil novecentos e sessenta e sete (1967), às 10 horas, na sede social, à Rua Riachuelo n. 409, nesta cidade de João Pessoa, Estado [illegible] os acionistas de CINEMAS REUNIDOS SOCIEDADE ANONIMA, representando mais de dois terços do capital social, com direito a voto. Aclamado pelos presentes, assumiu a Presidência dos trabalhos o acionista Sr. João Ribeiro Coutinho Neto, que convidou para secretário o acionista Sr. Miguel Nunes da Silva, ficando, assim, composta a Mesa. Encerrado o livro de Presença, determinou o Sr. Presidente ao Secretário que promovesse a leitura do edital de convocação publicado, com antecedência legal, no Diário Oficial do Estado, edições dos dias 5, 7 e 8 do corrente, do seguinte teor: "Cinemas Reunidos S.A — Assembléia Geral Extraordinária — 1a. Convocação — Pelo presente edital ficam convidados os acionistas desta emprêsa a tomarem parte na Assembléia Geral Extraordinária a se realizar no próximo dia 14 dêste, às 10 horas, em sua sede social à rua Riachuelo n. 409, nesta Capital, para deliberar sôbre a seguinte pauta de trabalhos: a) homologação do aumento de capital proposto pela Diretoria em sessão de 18.8.67; b) — alteração dos estatutos da sociedade e c) — outros assuntos do interesse da mesma. — João Pessoa, 3 de novembro de 1967". — João Ribeiro Coutinho Neto, Dir. Superint. e Miguel Nunes da Silva — Dir. Tesoureiro". Em seguida, declarou o Presidente que o aumento de capital aprovado em assembléia geral extraordinária realizada em 8.9.1967 (oito de setembro de mil novecentos e sessenta e sete), fôra totalmente subscrito na quantia de NCr$ 60.000,00 (sessenta mil cruzeiros novos), sendo, conforme lista de subscrição, ações preferenciais — NCr$ 60.000,00 e ações ordinárias — NCr$ 30.000,00, ex, depois, o recibo do depósito das importâncias pagas pelos subscritores do aumento, passado pelo BANCO DO BRASIL S.A, agência desta cidade, na declaração apresentada pelo Diretor Miguel Nunes da Silva naquele estabelecimento de crédito, tudo estando assim redigido: "Cinemas Reunidos S.A — Miguel Nunes da Silva, na qualidade de Diretor da Emprêsa CINEMAS REUNIDOS S/A, em cumprimento ao disposto no Art. 1o. do Decreto-Lei n. 5.956, de 1.11.43 e art. 19, item V, da Lei n. 4.595 de 31.12.64, depositou no Banco do Brasil S.A, desta cidade, a importância de NCr$ 12.000,00 (doze mil cruzeiros novos), proveniente de quantias que recebeu dos subscritores do aumento do capital e, para os fins previstos no parágrafo 2o. do referido Art. 1o. menciona, a seguir os nomes dos subscritores, domicilliados, aliás, domicílios e quotas respectivas:

Nomes	Domicílio	Quotas	Recolhimento
João Ribeiro Coutinho Neto	Esta Capital	28.705	NCr$ 5.061,00
Jardelina Ribeiro Coutinho	Idem	810	162,00
[illegible] Coutinho	Idem	810	162,00
Ivaldo Pinto de Lemos	Recife (PE)	4.950	990,00
Ivan Pinto de Lemos	Esta Capital	4.950	990,00
Ivanda Pinto de Lemos Nunes Rêgo	Idem	4.950	990,00
Ivanildo Pinto de Lemos	Idem	4.950	[illegible]
Ivanor Pinto de Lemos	Idem	4.950	[illegible]
Miguel Fernandes Nunes da Silva	Idem	4.950	990,00
Maria Leonor Meira Lima Lemos	Idem	225	45,00
Mussolino de Faria	Idem	150	30,00
	Totais	60.000	12.000,00

João Pessoa, 13 de novembro de 1967.

(a) — Miguel Fernandes Nunes da Silva — D. Tesoureiro. Recebemos: João Pessoa (PB) — Pelo Banco do Brasil S.A Assinaturas ilegíveis"

Então o Presidente declarou que, tendo sido preenchidas tôdas as formalidades legais, propunha que a assembléia considerasse verificado o aumento do capital, de NCr$ 40.000,00 (quarenta mil cruzeiros novos) para NCr$ 100.000,00 (cem mil cruzeiros novos), passando o art. 5o. do Estatuto a ter a redação seguinte:

"Art. 5o. — O capital social é de cem mil cruzeiros novos (NCr$ 100.000,00), dividido em sessenta mil (60 000) ações ordinárias e quarenta mil (40.000) ações preferenciais, nominativas, do valor nominal de Um Cruzeiro Nôvo (NCr$ 1,00), cada uma. As ações preferenciais não têm direito a voto, mas gozarão da vantagem de prioridade na distribuição de dividendos e do reembolso nos casos legais".

Posta em discussão e, depois, em votação a proposta, foi unânimemente aprovada. A seguir, o Sr. Presidente propôs que o art. 10o. (décimo) dos Estatutos passasse a vigorar com a seguinte redação:

"Art. 10o. — Nenhum acionista poderá vender suas ações a terceiros sem prévia consulta à preferência que terão os demais acionistas. Entre êstes, a preferência será exercida na proporção das ações que então possuirem. Se algum, ou alguns, não quiserem exercer êsse direito, ainda regulará o critério da proporção entre os que se decidirem pela aquisição das referidas ações, cujo valor será o da cotação da Bôlsa de Valores".

Essa proposta posta em discussão e, em seguida, em votação foi unânimemente aprovada e nada mais havendo a tratar, foi a sessão suspensa pelo tempo necessário à lavratura da presente ata que, reaberta a sessão, foi lida e aprovada e vai ser assinada por todos os presentes.

A) — Miguel Nunes da Silva — Secretário
João Ribeiro Coutinho Neto — Presidente
Maria Leonor Meira Lima Lemos
Ivaldo Pinto de Lemos
Ivanor Pinto de Lemos
Ivan Pinto de Lemos
Ivanildo Pinto de Lemos à
Jardelina Ribeiro Coutinho
Ivanda Pinto de Lemos Nunes Rêgo

Conforme com o original
Miguel Nunes da Silva — Dir. Tesoureiro

JUNTA COMERCIAL DO ESTADO DA PARAÍBA

CERTIDÃO

CERTIFICO que — CINEMAS REUNIDOS S A — arquivou nesta Junta na Escarcela n. 258, por despacho de 16.11.1967 a ata de sua assembléia geral extraordinária, realizada em 14 de novembro de 1967. E para constar eu, Kátia Vânia Falcão Bordaux Silva, Aux. Serviço Nível D-5, lotada nesta Junta, passei a presente certidão datilografada aos dezesseis dias do mês de novembro de 1967. Subscrevo e assino pelo Secretário. Junta Comercial do Estado da Paraíba, 16 de novembro de 1967. Maria Emília de Sá Leitão — Escriturário F-5.

Prefeitura Municipal de João Pessoa

LEI No. 832 de 9 de Novembro de 1.967

Regulariza a Lei no. 285, de 25 de agôsto de 1961 e dá outras providências.

O Prefeito do Município de João Pessoa, Estado da Paraíba, Faço Saber Que o Poder Legislativo Decreta e eu Sanciono a Seguinte Lei:

Art. 1o. — Para que os estudantes primários, secundários e universitários tenham direito ao abatimento de 50% nos transportes coletivos e casas de diversões torna-se necessário a exibição da identidade estudantil no momento do pagamento do ingresso ou passagem.

Art. 2o. — A identidade estudantil válida para êsse fim são as fornecidas pelas Escolas Superiores, no tocante ao nível universitário e as fornecidas pela ASSOCIAÇÃO DOS ESTUDANTES SECUNDÁRIOS DA PARAIBA (AESP), para os estudantes do nível secundário e primário.

Art. 3o. — Desde que sejam comprovadas fraudes ou outra qualquer irregularidade por parte das Entidades distribuidoras da identidade estudantil, no fornecimento das cardernetas, competirá a esta Câmara revogar a presente Lei.

Art. 4o. — Esta Lei terá vigência a partir do ano de 1968, revogando-se as dispcsições em contrário.

PAÇO DA PREFEITURA MUNICIPAL DE JOÃO PESSOA, EM 9 DE NOVEMBRO DE 1967.

Ass. Damásio Barbosa da Franca — Prefeito

Ass. Fenelon P. da Câmara — Secretário

PREMOL-Indústria e Comércio S.A

C.G.C. n. 08/81 1002

1a. CONVOCAÇÃO

Ficam convidados os senhores acionistas da PREMOL — Indústria e Comércio S.A., a comparecerem à sede social, sita à rua Luiz Malheiros, 310 nesta cidade de Campina Grande, às 9 (nove) horas, do dia 22 de novembro do corrente, para deliberarem em assembléia geral extraordinária sôbre a seguinte ordem do dia:

a) aumento do capital social, com a consequente reforma dos estatutos sociais; —
b) outros assuntos de interêsse social

Campina Grande, 09 de novembro de 1967.

MAURÍCIO CLÓVIS DE ALMEIDA
Diretor Presidente

CARLOS ALBERTO LINS DE ALBUQUERQUE
Diretor Industrial

ANTÔNIO LEAL FILHO
Diretor Comercial

Os que ganharam...

Eduardo Alcázar, Samuel MacDowell, Sérgio Pereira. — Laboratório 16, Eivatom. — Ficção, sonoro, 12ms. — Custo: NCr$ 300,00.

TRAILER

UMA MULHER E UMA MULHER — "O filme mostra o atropelamento de uma moça. Foi filmado em cinco dias, e na maioria das vêzes estávamos sós, eu e minha espôsa, Vilma Dulcetti, que interpreta a moça que vai ser atropelada, porque a ação se passa em ruas muito movimentadas, e não queríamos chamar muita atenção. (...) O título do filme está ligado a coisas que espero ter deixado claras nos seus dez minutos de duração, mas por outro lado chamei-o de "Trailer" porque acho que todo primeiro filme de alguém — principalmente se é um filme amador — é uma coisa inacabada, uma espécie de "trailer" do que poderá ser feito mais tarde".

A EQUIPE — Argumento, roteiro, câmera, fotografia montagem, produção e direção de José Carlos Avelar, 31 anos, jornalista. — Elenco: Vilma Dulcetti, [illegible], Ronaldo Vieira e Glória Nogueira. — Laboratório 16, Atlantida. — Ficção, sonoro, [illegible]. — Custo: NCr$ 320,00

A MESA

O PÃO DE CADA DIA — Documentário-ficção sôbre o ritual da mesa segundo as mais diversas classes sociais.

A EQUIPE — Argumento, roteiro, montagem, trilha sonora, produção e direção de Télio Marques, 22 anos estudante. — Fotografia: [illegible] Tiago Veloso. — Cinecastro. — Ficção, sonoro, 20ms. — Custo NCr$ 1.500,00.

UM POR CENTO

UM PROBLEMA DE RAIZ — "Documentário retratando atividades e participação do estudante na vida social"

A EQUIPE — Direção de Lúcio Sattamini, [illegible] Garcia e Paulo Gimenez — Argumento e roteiro de Lúcio Sattamini, Luís Carlos Garcia, Paulo Gimenez e Ricardo [illegible] — Câmera e fotografia: Paulo Gimenez e Lúcio Sattamini — Montagem de Paulo Gimenez e Luís Carlos Garcia. — Laboratório 16, Cinecastro. — Documentário, sonoro, 15 ms. — Custo: NCr$ 800,00.

PRIMEIRA EXPERIÊNCIA

A REGRA DO JOGO — UM garôto encontra uma garotinha e começam a brincar, passar até que encontra uma velha casa abandonada. No mistério da casa surge um [illegible] tenta beijar sua jovem companheira. Ela se nega, volta para suas bonecas. Ele pára sua pipa.

A EQUIPE — Câmera, fotografia, montagem e direção de João Ribeiro, 21 anos, [illegible]. — Argumento e roteiro de Pedro Camargo. — Elenco: Eneida Machado, Jorge Soares e Pedro Paulo. — Laboratório 16. — Ficção, mudo, 16ms. — Custo: Ncr$ 1.025,00.

AINDA SÔBRE O FESTIVAL

"Canta-te Nobremente" foi dirigido por uma mulher, Sílvia Ferreira. Fala de 24 horas na vida de um jovem, meio artista meio [illegible], habitando a Zona Sul, vivendo entre um "vernissage pop" supermercados lavadoras automáticas e computadores eletrônicos.

O cantor e compositor Caetano Veloso, de "Alegria, Alegria", faz parte do elenco de "Don Quixote", filme de Haroldo Marinho Barbosa, um dos vários estudantes de engenharia que participaram em equipes para o festival. "Don Quixote" foi o filme caro do JB—Mesbla.

Outro filme caro foi "Xaréu", de Luiz Fernando Graça Melo, outro estudante de engenharia. O título lembra o filme do baiano Renato filho, enquanto que o tema lembra "Arraial do Cabo", de Paulo César Saraceni.

Guacir Aranha fêz a montagem de dois filmes: "Por um Soldado Morto", de Nelson Carreiros e "Prólogo", de Paulo Alberto Silveira Soares.

[illegible] mais original foi "Um Camaleón Valeroris no Jardim das Umbelíferas", de Francisco Eduardo Dreux. O filme mostra [illegible] mesmo, a vida se resume em paquerar".

Bruno Barreto, com 12 anos de idade, filho do cineasta Luís Carlos Barreto, voltou ao Festival com um documentário: "Bahia à Vista". Fêz também câmera, fotografia e montagem.

Apareceu um desenho animado: "No Caos Está Contido o Germe de uma Nova Ordem". Seu autor: Zélio Alves Pinto, que utilizou técnicas de Norman MacLaren.

Andres Tonacci, paulista, e Otoniel Santos Pereira, baiano, fizeram, respectivamente, a fotografia e a [illegible] do "[illegible]", documentário sôbre a juventude atual, dividida entre a consciência e a alienação.

Silvio...

Otávio Mariz Maia, não acha vazio o projeto, uma vez que o Banco do Estado tem disponibilidades para efetuar êsse tipo de operação que, por sinal, já é feita com relação aos funcionários daquêle estabelecimento de crédito.

O deputado Otávio Mariz Maia, por sua vez, tornou a insistir no argumento de que a Assembléia não tem competência para legislar nêsse sentido, porquanto as transações do Banco do Estado, como de qualquer outro estabelecimento de crédito, são reguladas por normas do Banco Central da República.

Encerra-se...

seus originais com um mínimo de 100 (cem) páginas, datilografadas em três vias, espaço duplo, papel tamanho ofício, e deverão ser encaminhados os trabalhos ao Departamento Cultural da UFPb, avenida Almirante Barroso, 234, ou enviados pelo Correio, sob registro.

COMISSÃO

Uma Comissão julgadora composta de três membros, a ser designada pelo Departamento Cultural, procederá à escolha dos dois melhores trabalhos e os prêmios serão entregues aos ganhadores por ocasião da abertura oficial do ano letivo de 1968.

Os trabalhos premiados serão publicados pela Imprensa Universitária do Departamento Cultural da UFPb, cabendo a cada autor 30 exemplares.

Ministro...

jornalista Noaldo Dantas, encontra-se desde ontem em Campina Grande coordenando os trabalhos de instalação dos "stands" dos diversos órgãos estaduais que participarão da I Feira do Comércio e da Indústria da Paraíba.

A I FECIP, que reunirá em Campina Grande industriais e comerciantes da Paraíba e de vários outros Estados do Nordeste e do sul do país, é uma promoção da Federação das Indústrias e da Associação Comercial, contando com o apoio do Govêrno do Estado e com a coordenação da Secretaria Para Assuntos Extraordinários.

À solenidade de abertura da I FECIP, marcada para às 19 horas de amanhã, estarão presentes o governador João Agripino, governadores de cinco Estados nordestinos, secretários de Estado, industriais e comerciantes, e, como convidados especiais, o superintendente da SUDENE, general Euler Bentes Monteiro, e o representante do diretor geral do DNOCS, major Stanley Fortes.

A propósito...

ra da história infantil de Grimm: Os músicos [illegible] não fôsse incluída no convite por questão de espaço e de estética. Além disso julguei a história tão conhecida que, alguém assistindo à peça logo descobriria donde partira a inspiração. Quanto à situação final, meus animais não desistem de ir ao Recife após terem encontrado um nôvo lar, como o sr. interpretou. "Meu Louro" não haveria de permitir que isso acontecesse. Desistir seria acomodar-se e acomodação não se encontra em meus animais, exceto no conformista "Mourão". Ficaria por ali, sim mais só o tempo suficiente para preparação e arremeterem.

Como "diretor" da peça recebi e acatei o seu recado de estudar um pouco sôbre marcas teatrais, gestos etc. Estudarei mesmo, assim que me surja a ocasião propícia. O diretor não é lá muita coisa, não. Reconheço. Num colégio como o nosso, a 9 quilômetros carroçáveis de Campina Grande não é fácil encontrar algum curso de direção teatral em qualquer época do ano, se o houver. Aqui seria o caso de me dizerem: "se o senhor [illegible] Quem não pode com o pote, não pega na rodilha". Mas não pode ser assim. O outro provérbio é outro: "Quem não tem cão caça com gato". Em outubro, a pedido do secretário José Medeiros, tivemos a visita do sr Luiz Mendonça, a fim de nos orientar. Mas foi só por uma tarde. No dia 11, véspera do espetáculo, os srs Altimar Pimentel e Ariosvaldo Coqueijo nos deram alguma orientação. Mas já era tarde e os nossos jovens atores não puderam assimilar muita coisa. Daí se pode ver que meu nome saiu como diretor, por não haver outro. Que tal, sr. Gomes, se no próximo ano a SEC, a quem devemos o patrocínio de nossa apresentação em João Pessoa em honra ao ministro José Américo, que tal se ela organizasse ou fizesse organizar um curso concentrado para formar e orientar "diretores" de teatro? A Paraíba ganharia muito com isso. Acho que o sr. Altimar Pimentel teria imenso prazer em encabeçar um movimento dessa espécie. E com o maior entusiásmo e interêsse me incluiria entre os alunos".

Paradoxo...

vening Star": "E o Departamento de Estado está acompanhando esta variedade de protecionismo, a despeito de todas as suas bravas palavras no Capital Hill sôbre o espírito do Kennedy Round".

Ainda bem que os próprios norteamericanos é que verberam contra a mesquinha política dos magnatas do Tio Sam em relação à nossa incipiente indústria de café solúvel, a qual temos defendido várias vêzes destes concursos.

Como filho...

movimento. Só nisso poderei seguir um gênio. Até a hora da morte, quando tudo se dissolver, gravarei as verdades que descobri na minha marcha. Meu passado oferece-se para uma recriação. Prometo não ser omisso nem hipocrita.

Está encerrado o I Festival Universitário que me deu grandes momentos. Talvez seja a arrojada despedida de quem já procura asas para transpor a fronteira. Ou é a ostentanção crespuscular de certas flôres humildes que desabrocham para a noite.

INDICADOR PROFISSIONAL

Dr. Sebastião Ayres
CRM 475
CLI'NICA PEDIA'TRICA

Assistência a recém nascido — Puericultura — Medicina Infantil — Pediatra do Pronto Socorro Infantil "Rodrigues Aguiar" ATENDIMENTOS: Cons. Rua Visconde de Pelotas, 138, Ed'fício Santana — Sala 205 — Residência RUA GAL. OSORIO, 280 10o. Andar — Apt. 1001 — Bloco — A. 2a às 6a feiras — 16,30 às 18,30 Sábados — 8,30 às 10,00

LABORATÓRIO DE ANALISES CLINICAS
DR. REMILSON HONORATO

Professôr da Faculdade de Farmácia e Bioquímica da Universidade Federal da Paraíba
Curso de dois anos na especialidade, nas Universidades de S. Paulo e Rio de Janeiro
... de sangue, urina, fezes, provas funcionais eletroforese, etc.
... — 2o. andar ... 2...

Dra. Maria de Lourdes Costa
DOENÇAS DE CRIANÇAS

Curso de especialização em pediatria e puericultura pela Escola Médica de Pós-graduação da P. U. C. do Rio de Janeiro. Ex-médica estagiária do Serviço Pediátrico da Policlínica de Botafogo. Pediatra do I.N.P.S. (ex IAPC.)
Consultório na Praça João Pessoa, 11 — 1o. andar.
Horário: 2as. 4as. e 6as. feiras. das 16 às 18 horas
Residência: Avenida Maximiniano de Figueirêdo, n. 336.

Dr. Belesmar Mendonça
Assistente da Cadeira de Clínica Obstétrica da Faculdade de Medicina da Universidade da Paraíba
Consultório: Praça João Pessoa, 11 — 1º. andar
Doenças das Senhoras — Partos — Ondas Curtas — Prevenção do Câncer Ginecológico
Horário: 3a. 4a. e 5a. feira de 16 às 19 horas
Endereço: R. ... de Brito N 348 — Jaguaribe — Fone: 2643

Drª. Dalva Machado
Ginecologista — Doenças de Senhoras
Consultório: Duque de Caxias, 540 — 1º. andar
Residência: Av. Expedicionários, 88 — ...

Dr. Genival Veloso de França
CRM — 309 — Doenças do Torax — Cirurgia —
Consultório: Ed. Vitória — Sala 206
Consultas: De 10 às 12 horas
Residência: Avenida Pará, 158 — Bairro dos Estados

ADVOGADO
Dr. José Coêlho de Lemos Sobrinho
Residência: Rua Elizio Sobreira, 80 — Jaguaribe

Clínica Infantil Mello Lula
DR. J. WEBER DE MELO LULA
(Ultão do Pronto Socorro)
Consultório: Rua Artur Aquilles, 87
... Odon Bezerra, 334
Tambiá — João Pessoa — Paraíba

Dr. Luiz Gonzaga Barreto
C R M 474
Médico — Oculista
Clínica e Cirurgia Ocular
Ex-Médico estagiário do Hospital dos Servidores do Estado (IPASE) Rio. Membro da Sociedade Brasileira de Oftalmologia
Consultório: Rua 13 de Maio, 331 — 1º. andar — Fone 4686
Residência: Av. Tabajaras, 535 — Fone ... — João Pessoa—Pb
13,00hs. às 17,00hs.
Horário: Diàriamente a partir das 11,00hs. às 12,00hs.

Dr. Francisco Petrucci
CRM 430 — Clínica de Crianças — 2o. andar — Pronto Socorro Infantil
Residência: Av. Coremas, 985 — João Pessoa — Paraíba
Atendimentos: Praça 1817, N. 118

Prof. Antonio Dias dos Santos
Clínica Médica — Cardiologia — Eletrocardiografia
Consultório: Praça 1817 — 58 — Horário, das 15 às 18 hrs. — Fone 1222
Residência: Rua Odon Bezerra, 94 — CRM

Dr. Cesar G. Nóbrega
CIRURGIA INFANTIL
Ex-médico residente do Hospital ... — Curso de Pós-graduação ... Centro de Aperfeiçoamento Médico da Guanabara
Cirurgião Pediátrico do Instituto de Proteção à Infância — CRM — 80
Consultório: R. Peregrino de Carvalho, 1456 — 1º. andar
Horário: 3a. 5a. e 6a. das 14 às 16 horas
Residência: R. Quintino Bocayuva, 54 João Pessoa — Paraíba

Dr. José Nabor de Assis
CRM — 11 — Cirurgia Geral — Doenças de Senhoras
Consultório: Praça Vidal de Negreiros — ... — 1º. andar (salas 101 e 103) edifício ...
Residência: Avenida Coremas, 478 Telefone 4130

DR. JOÃO DE DEUS DINIZ
DRA. M. SOCORRO SANTOS DINIZ
— DENTISTAS —
Clínica de Adultos e Crianças
R. Pe. Meira, 116 — 2o. Andar
Horário 8 às 11,30 e 14 às 18 horas
— Diariamente —

LABORATÓRIO DE ANÁLISES CLINICAS VITAL BRASIL
Hematologia — Bioquímica do Sangue — Exames Coprológicos — Urológicos
Direção: DR. NIVALSON P. DE MIRANDA
DRA. MARIA DO SOCORRO P. TORRES
End. Visc. Pelotas, 148 — 1o. andar — Fone, 2383 — Edifício ASPEP — João Pessoa — Paraíba

Dra. Tereza Mendonça
Doenças das Senhoras — Cirurgia — Eletrocoagulação — Ondas Curtas — Prevenção do Câncer Ginecológico — Colpocitologia — Colposcopia — Esterilidade Conjugal
Cons.: Praça João Pessoa, 11 — 1º. andar
Horário: 2a. 4a. e 6a. feira de 14 às 18 horas
Endereço: R. Alberto de Brito N. 346 — Jaguaribe — Fone: 2643

CLÍNICA GASTROENTEROLÓGICA
Dr. José Eymard Moraes de Medeiros
Gastro — Acidograma — Tubagem Duodenal — Citologia Esfoliativa Biópsia — Gastro Esofágica
Consultório: Rua Conselheiro Henriques 159 — 1º. andar — Praça Dom Adauto
Residência: Praça Antônio Pessoa, 68 — Jaguaribe — João Pessoa -Pb

Dr. Cirsulo Barreto
CLÍNICA UROLÓGICA
Rins e Vias Urinárias — Endoscopia Cateterismo Renal — Cirurgia — Correção Cirúrgica das Hipospadias — Especialista em UROLOGIA pela Escola de Pós-graduação médica P. U. C. Rio de Janeiro — Ex-médico residente do serviço do Prof. Paulo Albuquerque — Santa Casa — Rio de Janeiro — Assistente da Cátedra de Urologia da Faculdade de Medicina da U F P
Consultório: Praça 1817, número 23 — Primeiro andar

Secretaria da Educação e Cultura

EDITAL N. 01/67

Exame de Admissão — 1o. E'poca

De ordem do sr. Diretor do Colégio Estadual de Santa Rita, torna público, a quem interessar possa que, de 16 a 25 de novembro de 1967, no expediente das 14,00 às 17,00 horas, estarão abertas nesta Secretaria as inscrições para o Exame de Admissão" à 1a Série do Curso Ginasial". Os candidatos deverão apresentar:

a) Requerimento dirigido ao Diretor do Colégio Estadual de Santa Rita, com declaração de que não se inscreveu nem se inscreverá noutro estabelecimento de ensino na mesma época, mencionando, idade, filiação, naturalidade e residência;

b) Certidão do Registro Civil que faça prova de ter idade mínima de 16 anos ou a completar até 30 de junho de 1968;

c) Atestado de sanidade física e mental e vacina anti-variólica;

d) Atestado de conclusão do Curso Primário;
e) Título de eleitor (maior de 18 anos);
f) Será cobrada a taxa de NCr$ 1,00;
g) Todos os documentos devem ter firma reconhecida.

OBS.: O candidato de 17 a 49 anos de idade do sexo masculino deverá apresentar documento que prove estar quites com o serviço militar (artigo 140, letra "F" do Decreto-Lei n. 9500 de 23 de julho de 1946).

Secretaria do Colégio Estadual de Santa Rita, 30 de outubro de 1967.

SEVERINO HONÓRIO DE OLIVEIRA
Secretário

DET

De acôrdo com o art. 103 da Lei 5.108/66 (Código Nacional de Trânsito), os responsáveis pelos veículos abaixo relacionados, têm um prazo de trinta (30) dias, para o pagamento das multas, podendo entretanto, apresentar Recurso a Junta Administrativa de Recursos de Infrações dentro de trinta (30) dias, à contar da presente publicação de acôrdo com o art. 115 do Decreto Lei 287 de 28/02/67.

Outrossim, as multas não pagas dentro do prazo regulamentar ficarão sujeitas a correção monetária, conforme preceitua o art. 115 da Lei já citada.

Os veículos notificados entre 14 a 17 de novembro de 1967, são os seguintes:

AVANÇO DE SINAL. (Dia 16/11/67) — 14 — 74 — 80 — 190 — 207 — 318 — 338 — 374 — 401 — 414 — 460 — 484 — 549 — 753 — 1045 — 1110 — 1190 — 1415 — 1437 — 1890 — 3211 — 3391 — 3428 — 7337 — 7900 — 8102 — 8734 — 9292 — 9480 — 9878 — 9882 — 10059 — 10482 — 11450 — 12755 — 12969 — 13733 — 13781 — 14078 — 14283 — 14070 — 14521 — 14617 — 15403 — 15525 — 15594 — 15900 — 15811 — 16028 — 16094 — 16188 — 16284 — 16748 — 16853 — 16881 — 17438 — 17508 — 17553 — 17607 — 17890 — 18863 — 18990 — 19083 — 19064 — 19385 — 19453 — 19531 — 22084 — 26090 — 40300 — 49871 — 50068 — 50571 — 50572 — 51020 — 51448).

(Dia 17/11/67 — 882 — 2005 — 9085 — 16883 — 17522 — 50378) — EST. EM FILA DUPLA — (Dia 16/11/67 — 701 — 1173 — 1361 — 1832 — 2029 — 3212 — 3297 — 5903 — 9273 — 10463 — 10636 — 13649 — 13869 — 17599 — 18871) — EXCESSO DE VELOCIDADE — (Dia 16/11/67 — 119 — 1777 — 9010 — 20007) — CRUZOU BALIZAMENTO. — (Dia 16/11/67 — 3005 — 18929 — 19055 — 44009) — EST. EM LUGAR PROIBIDO. — (Dia 16/11/67 — 1068 — 2209 — 18740 — 22222 — 31113 — 49863) — DIVERSOS. — (Dia 16/11/67 — 313 — 560 — 48007 — 48115) — CONTRA MÃO. — (Dia 16/11/67 — 10015 — 18017 — 18619) — PLACAS INTER-ESTADUAIS. — (Pe. 353 — 2063) — LAMBRETAS. — (288).

Em, 17 de novembro de 1967.

MANOEL PIO CHAVES — Encar. do serviço de multas.

CLÍNICA SANTA AMALIA
Tratamento das doenças nervosas e mentais em regime de ambulatório — Internamento
Direção do dr. GUTEMBERG BOTELHO
Rua Diogo Velho, 150 — Fone: 4571
João Pessoa — Paraíba

Dr. Jarmas Maribondo Vinagre
CRM 53 — Pediatria e Puericultura
Consultório: Rua Visconde de Pelotas, 178 — 1o. andar
Consultas: Das 16,00 às 18,00 horas
Residência: Av. Presidente Roosevelt 195 — Expedicionários

DR. ANTÔNIO GONÇALVES RIBEIRO
CIRURGIA E GINECOLÓGIA
Prevenção do cancer ginecológico e mamário
Nôvo tratamento de varizes
Consultório — Av. Des. Souto Maior, 194
Horário — dias uteis — 16 às 18 horas sábados — 8 às 11 horas
Residência — Av. São Paulo, 1 216

CLÍNICAS DE REUMATISMOS
Rua D. Pedro II N. 150
das 15 às 19 horas
HORA MARCADA
Fisioterapia — Nos dois expedientes
Residência: Av. Pedro II, N. 1130

Ótima oportunidade

Vende-se uma casa na Souto Maior, n. 54 a 500 metros do centro da cidade, com 4 quartos, sanitário e outras dependencias Preço — Ncr$ ... 20.000,00. Tratar — Telefone 2162.

Enceruse

perou a expectativa dos promotores do conclave, o que sòmente tem a ganhar a região nordestina e, em particular, o Estado da Paraíba, visto que só se tornou possível a realização do encontro em nossa Capital, graças ao Departamento de Geografia da Faculdade de Filosofia da UFPb.

Previsões

... duplas que o cinema já reuniu. Criada com a intenção de aproveitar o sucesso de Laurell & Hardy (o Gordo e o Magro), a dupla teve um relativo sucesso de público na década dos 40, justamente quando seu modelo entravam em decadência. Mas se o sucesso foi fulminante, mais fulminante foi a queda no ostracismo (merecido). Da dupla, resta hoje apenas Budd Abbott, que ainda se vira na televisão. Lou Costello morreu há quatro ou cinco anos. Esta coletânea de suas comédias foi organizada pelo produtor Max Rosemberg, para tirar partido (sempre o vigarismo!) do êxito das coletâneas de Robert Youngson. — PLAZA, amanhã.

RIO, 18 (ASP) — Estão sendo enviadas mais de duzentas mil doses de vacina Sabin para o vizinho estado de Pernambuco. O ministro da Saúde, Leonel Miranda, da Saúde já enviou ... trezentas mil que antes foram solicitadas pelo governador de Pernambuco, sr. Nilo Coelho.

Mas êle não é o único êxito do centro no decorrer de 1967. Dois outros ... ambos dialéticos, fizeram também os exames para a obtenção do Certificado Geral em Nível "O" muito embora seus resultados ainda não sejam conhecidos.

Levando dois anos ou mesmo um pouco mais para completar o treinamento individual necessário para permitir a uma criança portadora dêste mal o aprendizado da leitura, o centro deverá passar por seu primeiro grande teste com os resultados dos exames dêste ano.

Laboratório de Análises Clínicas Carlos Chagas
Rua Duque de Caxias, 324 — 1º andar
DR. WALDEREDO NUNES DE BRITO
DR. WILMAR NUNES DE BRITO

Dr. Alberto Wanderley
— OCULISTA —
Consultório: Rua Duque de Caxias n. 400 — Edifício 5 de Agôsto (8o. andar) Telefone 2442
Residência: R. Manoel Gualberto, 35 (Miramar), Telefone 2888

Dr. Vanildo Pessoa
CRM
Doenças do Coração
Eletrocardiografia — Raio X
Consultório: Praça 1817 N. 55 — Fone: ... — Consultas de 10 às 12 horas
Avenida Epitácio Pessoa, 978
Fone ...

Dr. Marcos Pedro
Doenças do Aparelho Respiratório
Tuberculose — Asma — Bronquite — Enfisema — Aerosolterapia —
Consultório: Duque de Caxias, 185
1º. Andar — Diariamente às 16 hrs.

Dr. Gildásio Costa
ANALISTA
Professor da Escola de Enfermagem Santa Emília de Rodat — Laboratório de Análises do Pronto Socorro

ROTEIRO

CINEMA

TENTAÇÃO MORENA, com Gary Grant — Shophia Loren. As 14h30m — 16h30m — 18h30m — 20h30m. Censura: livre (MUNICIPAL).
ADEUS GRINGO, com Giuliano Gemma. As 14h30m — 16h30m — 18h30m — 20h30m. Censura: 10 anos (PLAZA).
3a. feira — NORMAN — O MANDA BRASA.
URSUS — O PRISIONEIRO DE SATANAS, com Giuliano Gemma. As 14h30m — 16h30m — 18h30m — 20h30m. Censura: livre (REX).
MATAR OU CAIR, com Audie Murphey. A partir das 18h30m. Censura: 10 anos (BRASIL).
FRENTE A FRENTE COM PISTOLEIROS, com Anthony Steven. As 16hs. — 20hs. Censura: 10 anos (SANTO ANTONIO).
UM GENIO ENTROU LA' EM CASA, com Tony ... As 15h30m — 18h30m — 20h30m. Censura: livre (BELA VISTA).
BANDEIRA NEGRA, com Jim Stevens. As 20hs. Censura: livre (FELIPE'A).
CAÇADA HUMANA, com Marlon Brando. As 20hs. Censura: 14 anos (METROPOLE).
UMA FENDA NO MUNDO, com Dana Adrews. As 20hs. Censura: 10 anos (TORRE).
GOLIAS E O CAVALHEIRO MASCARADO, com Alan Steel. As 20hs. Censura: livre (GLO'RIA).

Emprêgo

Precisamos de rapazes para trabalhar em Promoção de Vendas. Apenas um expediente. Damos instrução. Renda superior a NCr$ 400,00. Entrevista com o sr. Araújo, de segunda-feira ao sábado, das 8 às 12 horas. Rua Duque de Caxias, 413, 1o. andar, sala 103.

Rádio Tabajara

DIA 19 DE NOVEMBRO

DOMINGO

06.00 Abertura
07.35 A Voz da Profecia
08.05 História da Carochinha
09.35 Mensagem da Cruz
10.05 Festival da Juventude
12.05 Música e Alegria Kolynos
13.00 Nebl'na Espiritual
13.05 Encontro com a Cultura
14.00 Início de Tudo
15.00 Jornada Esportiva
18.30 Folclore Brasileiro
19.00 Humor para Todos
19.35 Ultima Bola
20.05 Domingo Alegre
23.00 Convite á Música
24.00 Show da Madrugada
01.00 ENCERRAMENTO

DIA 20 DE NOVEMBRO

SEGUNDA FEIRA

06.00 Abertura
06.05 Colégio do Ar
06.35 S. R. P.
07.00 Almanaque
08.00 Informativo
08.05 Lançamento do Dia
08.20 Mensageiro Esportivo
09.00 S. R. P.
09.35 Peça o que Quizer
10.00 Informativo
10.05 Novela (Almas de Pedra)
11.00 S. R. P.
11.05 O Fino das Paradas
12.00 Informativo
12.05 Fatos do Esporte
13.00 Noticioso R. T.
13.05 Crônica Social
14.00 Noticioso R. T.
14.35 S. R. P.
15.00 Noticioso R. T.
15.05 Onda Jovem
15.30 S. R. T.
16.00 Noticioso R. T.
16.30 S. R. P.
17.00 Noticioso R. T.
17.30 Têrço em Família
18.00 Noticiário do Govêrno
18.30 A Fisionomia do Esporte
19.00 A Voz do Brasil
20.05 Seresteiros Modernos
20.35 Cartaz Internacional
21.05 Falando de Paris
21.35 Música para Ouvir e Aprender
22.05 Velha Guarda Presente
23.00 Concêrto Noturno
24.00 Show da Madrugada
01.00 ENCERRAMENTO

Curso Intensivo Pré-Vestibular "Epitácio Pessoa" - Áreas 3 e 4

Direito, Economia, Filosofia, Serviço Social.

Funciona no Ginásio Arquidiocesano Pio XII, no horário da noite. Foi iniciado no dia 9 e se estenderá até à véspera do vestibular.

Corpo docente especializado. Ainda existem vagas.

OPORTUNIDADE

Precisa-se de Rapazes maiores de 18 anos, que tenha boa conduta, possua no mínimo curso de Admissão, para servir em Organização de Vendas, como Agente à Domicílio.

Tratar — Rua Silva Jardim, 845, Centro. Horário comercial das segundas-feiras aos sábados, pela manhã.

DIFERENÇA NO TRATO DA COISA PÚBLICA

Enquanto se noticia que os trabalhos de emergência realizados na "ponte velha" que liga a cidade de Patos a tôda Paraíba oferecerão condições de tráfego para veículos de carga pesada — talvez não seja, no entanto há uns doze anos, mais ou menos, será dinamitada. Completamente destruída para nova construção a cargo do Departamento Nacional de Estradas de Rodagem. Para refazêla já estão em franco e animador andamento as providências oficiais indispensáveis.

NA época em que se fêz essa ponte que a enxurrada do começo dêste ano abateu, a ponto de ser tècnicamente aconselhável o arrazamento para nova edificação, vozes se levantaram para recriminar o que se fazia contra o povo das Espinharas, contra os sertanejos e, afinal, contra os paraibanos. Denunciou-se que a ponte não suportaria muito tempo, pois fôra calculada errada. Houve discursos do atual líder do govêrno na Câmara dos Deputados perante os representantes do povo brasileiro, condenando o procedimento dos responsáveis pela execução da obra. Na Assembléia Legislativa, e hoje prefeito de Patos clamou por medidas oficiais que evitassem o prejuízo, o crime contra o patrimônio nacional.

TUDO foi nada. Estava na moda fazer ponte para cair. A vítima não foi só a Paraíba. Até que tivemos sorte. A ponte se acabou, mas ninguém com ela. Nas Minas Gerais foi pior. Veículos mergulharam num rio caudaloso, porque houve ponte que não tolerou a primeira água. O Brasil estava daquêle jeito: políticos dominantes elegiam-se com dinheiro público. O que sobrasse, era para fazer ponte ruim, estrada péssima.

COM exemplos de tal natureza, o governador João Agripino tem dito que recusa e recusará sempre ofertas para trabalhar sem especificações científicas. Não removerá uma pá de terra numa rodovia, caso não existam os estudos indispensáveis, para garantia de duração da obra. Por isso, mais de meio bilhão de cruzeiros foi quanto o Departamento de Estradas de Rodagem aplicou, com afinalidade de realizar, através de firma especializada, os estudos geo-técnicos de todo o percuso da BR—230. No entanto, sabe-se que a Paraíba terá uma rodovia de alta qualidade, pelo menos por dois decênios, ou seja, vinte anos, que é o máximo previsto para pista asfaltada. Bem entendido, sem necessidade de conservação intensiva.

HÁ, realmente, diferença no trato de coisa pública neste país. Reclama-se muito, mas isso é compreensível, partindo-se pre-suposto de que em tôda e qualquer época haverá os saudosistas.. Os que têm saudades "dos velhos tempos que não voltam mais", como diz o seresteiro.

A DIVERGÊNCIA SINO-SOVIÉTICA

Nem as comemorações do 50o aniversário da Revolução Socialista amainaram a divergência sino-soviética: muito ao contrário estão contribuindo para aprofundá-la, no plano teórico e prático.

Brezhnev aproveitou a ocasião para acentuar a tese da coexistência pacífica formulada por Lênin, como pedra angular da política do primeiro Estado socialista, considerando-a válida para todos os demais. Afirmou, também, a sua crença na possibilidade de evitar uma catástrofe atômica e condenou a "exportação de revoluções". Ora, tudo isso, contraria a China Popular, a Albânia e até Cuba.

Pequim replicou acusando os atuais dirigentes soviéticos de terem desvirtuado a revolução socialista, com a introdução de lucro, a preservação de indivíduo e da propriedade privadas, com vistas à "restauração do capitalismo". Estaria em curso uma "contra-revolução" na URSS, segundo Mao. A "burguesia estatal soviética" (sic) é acusada públicamente de colaboração direta com os Estados Unidos e demais oligarquias "capitalistas e reacionárias", citando-se entre estas o atual govêrno do Brasil:

O duelo entre "Pravda" e "Jemin-pi-pao" está chegando às raias do ridículo. A URSS e China se acusam, mutuamente, de "sabotagem ao povo vietnamita" e Guevara, quando vivo, dava razão a ambos, porque entendia deverem ambos os Estados intervirem diretamente no conflito. A China culpa a URSS pelo "desastre árabe" e a URSS à China pela passagem da Indonésia para o campo americano, além da regressão do socialismo em numerosos países africanos.

Os partidos comunistas do mundo já estão alarmados com os rumos de querela e propugnando por uma conferência comunista internacional.

Eis aí a mancha negra do cinquentenário da revolução rússa, o seu calcanhar de Aquiles: a insuperada disputa sino-soviética.

NOVAMENTE O CONGO

Quando parecia voltar à calma o Congo (ex-belga) retornou à luta armada, por quanto duas colonos de mercenários ingressaram no País oriundas de Angola. E dizer isso significa que Portugal está se comprometendo, cada vez mais, com a política recolonizadora da Bélgica e de outros Estados "brancos", como a União Sul Africana e a Rodésia do Sul, na A'frica negra.

O drama do Congo tem o nome do urânio. E' o país mais rico do mundo em minérios atômicos que, ali estão quasi à flôr da terra e em quantidades colossais, suscitando as ambições dos países mais industrializados do mundo, para alimentar suas bombas de cobalto, pilhas atômicas e até mesmo usinas de armamentos. Catanga, sede das maiores jazidas, é pràticamente dominada pela "Uniou Minière", com sede em Bruxelas e o seu ex-contador, Tchombè, após liquidar Lumumba, o herói da independência nacional, foi primeiro-ministro. Mas Tchombè está prisioneiro em Argel e não há mais quem defenda os interesses belgas, a não ser os mercenários.

O govêrno atual é exercido pelo Exército, a única fôrça que se mostrou capaz de impedir a secessão do país e de dominar a anarquia. O coronel Mobutu, antigo colaborador de Lumumba, está no poder. E' um nacionalista à moda africana e abomina tanto o neocolonialismo, como às esquerdas. Ao contrário de Lumumba, que era socialista, ainda não se definiu ideològicamente, parecendo, apenas, buscar uma fórma que impulsionou o progresso do seu país, inclinando-se, no momento, pelo capitalismo privado, sob remoto contrôle do Estado. O Congo ainda faz concessões de minérios a companhias estrangeiras — recertamente o beneficiário disso foi o grupo Rockfeller — mas em condições de maior participação do Estado na exploração.

ACONTECIMENTO A CIDADE SERRANA

PARA participar da I Feira do Comércio e da Indústria da Paraíba o governador João Agripino, na companhia de secretários de Estado e auxiliares outros, viajará à tarde, hoje, à cidade serrana. O acontecimento está marcado para as dezenove horas, diretamente do Parque de Exposições localzado em um dos bairros campinenses.

De acôrdo com as informações chegadas a João Pessoa, mais de sessenta industriais já têm estandes na FECIP.

OITIZEIRO

OS trabalhos da estrada de acesso a João Pessoa, pelo sul da cidade, acham-se pràticamente concluídas. A pista está recuperada onde foi possível tomar essa providência e construída na parte da lagoa que há uns três anos passados transbordou e isolou a capital do Recife. No presente, as turmas de operários se dedicam ao serviço de acabamento, com a colocação de meios-fios e drenagem.

Por outro lado, máquinas possantes começam a trabalhar no trecho que vai do Oitizeiro a Bayeux, no percurso da BR—101. E' propósito dos responsáveis pela obra entregá-la até o fim de janeiro, no máximo, facilitando enormemente o trânsito na cidade, pois os veículos pesados que aqui não tiveram o que carregar ou descarregar, vindos de Natal Campina Grande e dezenas de outras cidades, não têm mais de passar pelo perímetro urbano. Vão contar com a variante de contôrno.

ACONTECIMENTO

Em dia da semana passada foi assinado o contrato para construção dos edifícios de mais uma indústria na Paraíba. Agora, uma fábrica de fios finos na cidade de Campina Grande, mais uma iniciativa do "grupo TEONE".

Continuam existindo os que não acreditam no processo de industrialização do nosso Estado. Sem dúvida, haverão de ser convocados no tempo devido, a fim de arregalarem os olhos e se depararem com a nova realidade paraibana.

Ninguém desconhece que a peleia é desigual delicada. Nos quadros governamentais, por essa razão mesmo, é que se torna fascinante, sedutora. Não pensam os homens do oficialismo em deixar o Estado sem ter problemas, sem ter onde o povo guarde dinheiro. A idéia é oferecer uma parcela de esfôrço para engrandecê-lo. Isso, fora de dúvida está sendo feito com dedicação e seriedade.

Navios Argentinos escalarão em Cabedelo

Projeto de nova indústria de material de construção entrará amanhã na SUDENE

Será apresentado ao superintendente da SUDENE, amanhã, mais um projeto técnico de instalação de fábrica no Distrito Industrial de João Pessoa. Trata-se do empreendimento da ESPASA Esquadrias da Paraíba S/A, liderado pelo sr. Aldo d'Ambrózio.

A ESPASA pretende produzir, a partir de blocos de ma[illegible] dos no Maranhão, Bahia [illegible] mil metros quadrados de esquadrias de madeira e aço, além de pranchas, linhas e barrotes, para utilização na industria de construção civil e nas pequenas emprêsas dedicadas à transformação da madeira. Produzirá, além disso, caixas para acondicionamento de abacaxi exportado, de sabão e outros bens industriais.

INVESTIMENTO

Serão investidos no empreendimento cêrca de NCr$ 1.500.000,00 (um bilhão e quinhentos milhões de cruzeiros antigos), em area coberta de 2.500 metros quadrados, a implantar no Distrito Industrial. O projeto será financiado com recursos do art. 34/18 (NCr$ 600.000,00), decorrentes da legislação da SUDENE, recursos próprios dos acionistas e financiamento do Banco do Nordeste do Brasil S/A.

O projeto da ESPASA, que foi integralmente elaborado pela equipe de assessores técnicos concentrados no PLANESC (avenida João Machado), [illegible] a criação de cêrca de 100 novos empregos diretos e virá, segundo enuncia o sr. Aldo d'Ambrosio, "contribuir para a solução do angustiante problema da carência de fornecedores habilitados, no Nordeste, a suprir a grande demanda de esquadrias derivada do atual esfôrço de construção de moradias empreendido sob os auspícios do Govêrno".

São diretores da ESPASA os senhores Aldo d'Ambrosio — (presidente), Pherto Mori (administrativo) e João Batista Toni (Industrial).

Alagoinha iniciou ontem festejos do centenário de Rodrigues de Carvalho

A Prefeitura Municipal de Alagoinha, terra natal do escritor José Rodrigues de Carvalho, iniciou ontem, às 20 horas, as comemorações do centenário do grande folclorista paraibano, com uma conferência, no forum daquela cidade, do professor Francisco Hugo de Lima e Moura, catedrático de História da Faculdade de Filosofia da Universidade Federal da Paraíba e secretário geral da Comissão Estadual de Folclore, que abordou o tema "Atualidade de Rodrigues de Carvalho".

O professor Geraldo [illegible] Comissão Exerutiva dos festejos do centenário de Rodrigues de Carvalho, naquela cidade, divulgou para a imprensa, inclusive o programa de palestras que serão pronunciadas no próximo mês de dezembro e que obedecerão à segunte ordem:

DIA 17 — Às 20 horas, no forum local: palestra do sr. Antônio Botto Targino de Menezes, que abordará o tema "Rodrigues de Carvalho, o Poeta", quando fará para os presentes uma exposição do valor poético de Rodrigues de Carvalho;

DIA 19: Às 20 horas, no forum local — palestra do deputado José Fernandes de Lima, subordinado ao tema "Rodrigues de Carvalho, o Parlamentar", oportunidade em que relatará a atuação do homenageado, quando ocupou as funções parlamentares;

DIA 21: Às 20 horas, no forum local — palestra do magistrado José Martins Lisboa, juiz de Direito da Comarca de Alagoinha, que abordará o tema "Rodrigues de Carvalho, o Jurista".

O encerramento das comemorações está previsto para o dia 25 daquêle mês, com a inauguração de duas obras com o nome do homenageado e uma palestra do general Manuel Rodrigues de Carvalho, filho do jurista.

Protesto de Agripino aprovado na SUDENE

Foi aprovada, na última reunião do Conselho Deliberativo da SUDENE, uma indicação do governador João Agripino ao ministro do Interior, general Albuquerque Lima, contra a extensão dos benefícios dos artigos 34/18 a outras áreas do país.

Outra matéria aprovada, por unanimidade, foi a solicitação da revogação do artigo 25 do decreto-lei n 55, que estende os benefícios dos mesmos artigos à construção de hotéis.

O Conselho aprovou, igualmente por unânimidade, moção de repúdio à sugestão do presidente da Comissão de Mercado de Capitais, deputado Teófilo Azeredo Santos, no sentido de que os recursos do Banco do Nordeste sejam utilizados como capital de giro das emprêsas de todo o país.

"Cobiça" vai estreiar hoje no Rio

Os alunos do Curso de Arte Dramática do Teatro Santa Roza estreiarão hoje, às 21hs, na Guanabara, no Teatro Nacional de Comédias, com a peça "O Auto da Cobiça", de Altimar de Alencar Pimentel.

Diversas autoridades e personalidades dos setores artístico-culturais daquele Estado deverão comparecer à estréia, entre as quais os srs. Meira Pires, diretor do Serviço Nacional de Teatro, e ministro João Lyra Filho, reitor da Universidade do Rio de Janeiro, e o embaixador Pascoal Carlos Magno.

COMENTA'RIO

O "Jornal do Brasil", órgão de maior circulação do país, divulgou em sua edição de anteontem o seguinte comentário: "Paraibanos Prometem. "O Auto da Cobiça", peça distinguida com uma menção honrosa ni último concurso do SNT, mereceu comentários dos mais elogiosos quando de seu lançamento em João Pessoa, pelo elenco do CADTSR.

Esse "boi de reis", de autoria do jovem folclorista Altimar Pimentel, estrelará amanhã no Teatro Nacional de Comédias, na interpretação do mesmo elenco paraibano, que foi dirigido por Luis Mendonca". A nota é assinada pelo critico Yan Michalski

Durante sua permanência anteontem, no Recife, onde esteve participando da reunião do Conselho Deliberativo da SUDENE, o governador João Agripino manteve entendimentos com o cônsul argentino e com representantes de emprêsas de navegação daquêle país, tratando de assuntos ligados à restauração das escalas de navios no Pôrto de Cabedelo.

Antes de encontrar-se com o cônsul argentino o governador conversou com um dos diretores da Agência Nacional de Navegação Ltda., representante da ELMA, emprêsa argentina de navegação que informou não ser mais possível êste ano a escala dos seus navios em Cabedelo, pois todos já estavam comprometidos com a praça do Recife.

Informou, porém, que o estabelecimento de escalas em Cabedelo poderá ser feito no próximo ano, dependendo essa decisão da direção da emprêsa, e não da agência do Recife, que não tem nenhuma influência na programação de escalas para os navios da ELMA. Acrescentou que cabe aos exportadores paraibanos pedirem praça para Cabedelo e não mais para o porto do Recife.

INTERESSADO

O encontro entre o governador e o consul argentino, sr. Ornaldo Carrena, durou quase duas horas. Ao final das conversações, o cônsul informou que faria uma comunicação ao Ministério das Relações Exteriores do seu país indicando a posição do govêrno da Paraíba em face do problema da exportação do abacaxi.

Considera o sr. Carrena viável a exportação direta pelo Pôrto de Cabedelo, adiantando que o abacaxi paraibano é o único que tem aceitação na Argentina, já tendo havido algumas tentativas do Havaí e de São Paulo no sentido de colocar sua produção no mercado argentino, tôdas frustradas, "porque o argentino já se habituou com o sabor do abacaxi da Paraíba".

AMISTOSO

Prontificou-se o cônsul argentino a conseguir, no proximo ano escalas de navios do seu país em Cabedelo, desde que os exportadores paraibanos solicitem das emprêsas portuárias argentinas. Acrescentou ainda que concederá o visto consular para embarque do produto diretamente pelo nosso porto, sempre que houver navios argentinós com escalas previstas para Cabedelo.

O governador considerou o encontro muito amistoso e proveitoso, estando no propósito de convocar os exportadores de abacaxi do Estado para um entendimento a respeito dos assuntos tratados com o cônsul argentino, a fim de que seja dada uma solução definitiva ao problema.

Impressionado com a Escola Industrial

Salientando o surto progressista que envolve atualmente a Escola Industrial Federal da Paraíba, o secretário da Comissão do Vale do São Francisco, sr. Luiz Medeiros Barbosa, enviou o seguinte telegrama ao diretor daquele estabelecimento de ensino técnico, professor Itapuan Botto Targino:

"Ensejo nossa recente visita Escola Industrial Federal Paraíba, constatamos admirados surto progressista envolve atualmente essa casa ensino industrial, resultado imensa capacidade trabalho e orientação segura vêm imprimindo modelar estabelecimento atuais dinâmicos dirigentes. E' impressionante sentir de perto esfôrço sentido recuperação total vem beneficiando ritmo acelerado setores producionais instituição escolar, padrão glória todo Brasil e especialmente nossa heróica Paraíba. Nomes novos responsáveis essa Escola constituem exemplo dignificante gerações porvindouras, levando posteridade indiscutível lição civismo, honestidade intocável, probidade absoluta e coragem realizadora"

Inaugurado Sanatório São Luiz

Em solenidade que contou com a presença de autoridades, médicos e elementos representativos dos nossos meios sociais, foi inaugurado ontem, às 16 horas, o "Sanatório São Luiz", instalado na rua João da Matta e destinado ao tratamento das doenças do aparelho respiratório.

O nôvo estabelecimento hospitalar é dirigido pelos médicos Francisco Carneiro Braga e Aluísio Pereira, tem capacidade para 40 leitos, e suas instalações atendem aos requisitos exigidos por um hospital do seu gênero.

Ciranda na Praia da Penha

Dando prosseguimento ao seu programa de apresentações pelos diversos bairros da capital, os cirandeiros do mestre João Grande, de Marés, estarão se exibindo hoje na praia da Penha.

Mestre João Grande criou novas músicas para sua Ciranda, destacando-se entre elas o baião em ritmo de ciranda, a ciranda balanceada e a ciranda moderna.

A Ciranda do mestre João Grande saírá, pela primeira vez no carnaval do próximo ano, pelas ruas da cidade, reincorporando aos festejos momesmos a tradição do nosso folclóre.

VISITA

Os alunos do cursinho de preparação ao vestibular da Faculdade de Filosofia estiveram ontem em visita ao terreiro de Umbanda, da yaoxalá Beatriz, localizado no Cristo Redentor.

Acompanharam os estudantes o professor Carlos Alberto Azevêdo, da cadeira de sociologia e membros da equipe de pesquisas da Sociedade Cultural de João Pessoa.

Semana da Marinha no Interior

O Centro Paraibano de Relações Públicas e a Capitania dos Portos da Paraíba elaboram um programa de comemoração à "Semana da Marinha", que será apresentada em todo o Estado, possibilitando aos jovens interioranos a oportunidade de conhecer a história da Marinha brasileira.

O programa, que recebe a colaboração do govêrno do Estado, IBGE e Escola Industrial Federal da Paraíba, constará de palestras sôbre a vida de Tamandaré e as atividades da Marinha.

CECINE vai promover seminários

Em cumprimento de convênio firmado com o Ministério da Educação e Cultura, o CECINE-Pb realizará, no próximo mês de dezembro, nas cidades de Patos e Souza, dois seminários de ciências. Nesses conclaves serão debatidos vários assuntos de natureza educacional e avaliada a situação atual do ensino científico na Paraíba.

Ainda em face de outro convênio com a SUDENE, o CECINE continua cadastrando os professores de ciências básicas e experimentais da Paraíba e promovendo jornadas científicas no interior do Estado. Pretende a instituição incentivar entre os professores de todo o território paraibano a aplicação de u'a metodologia moderna em suas atividades didáticas.

Reunião hoje na API

Em reunião marcada para hoje, às 16 horas, na Associação Paraibana de Imprensa, serão tomadas as primeiras providências no sentido da organização de uma entidade cultural especializada em estudos e pesquisas no campo da genealogia e da heráldica.

A futura entidade recebe a coordenação de uma comissão composta dos jornalistas José Leal Ramos, Deudedit de Vasconcelos Leitão e Sebastião de Azevêdo Bastos.

Patos terá distrito industrial

PATOS (Do Correspondente) — O prefeito de Patos, sr. José Cavalcante autorizou o secretario das Finanças do município a elaborar a proposta orçamentária para o próximo exercicio e orientou para que fôsse incluida uma verba destinada à implantação do Distrito Industrial de Patos.

Por outro lado, o sr. José Cavalcante designou uma comissão para proceder à avaliação de grande área de terreno, no perímetro urbano da cidade, para a implantação do Distrito Industrial.

A UNIÃO

DIRETOR: *José Morais de Souto*
SECRETÁRIO: *Marconi Altamirando*
REDATOR-CHEFE: *Antônio Barreto Neto*
GERENTE: *Manoel Costeira Neto*

REDAÇÃO, ADMINISTRAÇÃO E OFICINAS: Praça João Pessoa, s/n.
END. TELEGRÁFICO: IMPRENSOF
TELEFONES: 4211 e 4145
João Pessoa — Paraíba

GENTE & NOTICIAS

MAVIAEL DE OLIVEIRA

HOMENAGEM

Em ambiente de muita distinção foi homenageado com um jantar, no "Panorâmico" do Cabo Branco, anteontem, a distinguida senhora Carmen Anna Prudente, presidente nacional da Rêde Feminina de Combate ao Cancer e, a única mulher inscrita na Organização Mundial de Saúde.

Muito simples, atenciosa e jovial, a distinta dama paulista, viúva do inesquecível médico cancerologista doutor Prudente, foi alvo das melhores atenções, especialmente por parte da sra. Zélia Campos Henriques e do dr. João Nóbrega, respectivamente, presidente da Rêde Femenina de Combate ao Câncer e Sociedade Paraibana Contra o Câncer.

Do jantar, participaram: sra. e sr. bel. Fernando Milanez, sra. e sr. médico Herbert Henriques, sra e sr. comerciante Adrião Pires, sra. e sr. médico Everaldo Soares, sra. e sr. médico Atilio Rotta, sra. e sr. médico Carneiro Arnaud, diretor do Hospital Napoleão Laureano, sra. e sr. médico Manoel Gaudêncio, secretário de Saúde do Estado, deputado Clóvis Bezerra, presidente da Assembléia Legislativa do Estado, professor João Batista Moura, representando o dr. Amir Gaudêncio, presidente do INPS, universitária Regina Coeli, jornalista Ivonaldo Corrêia e os componenets do conjanto musical "The Gentlemen".

Na oportunidade fizeram uso da palavra as seguintes pessoas: sra. Zélia Henriques, dr. Manoel Gaudêncio, em nome do Govêrno do Estado, bel. Fernando Milanez e, por fim a homenageada para agradecer, entremeando o seu brilhante improviso, com fatos passados no Exterior, quando como companheira inseparável acompanhava o dr. Prudente em suas viagens de estudos e como conferencista nas mais adiantados centro médicos do mundo.

ÉLIDA

Em festa, hoje, o lar do casal amigo Evaldo Barros — Salete Oliveria Barros, pelo transcurso do primeiro aniversário da primogênita Élida, que será comemorado com uma alegre reunião de parentes e amigos íntimos, na casa da "Vila Evilásio" à rua José Soares, no Varjão. Felicitações à graciosa e inteligente nataliciante.

COMPARECIMENTO

A inauguração terça-feira última da "I Festa de Ciência", no "Centro de Recreação Infantil Silvia Gondim", foi prestigiada por figuras do porte do deputado Otávio Maia, que representou o governador do Estado, e dos professores Kleber Cruz, Ivan Guerra Carmen Isabel, Peres, Maurício Gurgel, Marcelo Toscano, José Alves, Augusto Simões, Zélio Lucena, Francisca Costa Melo, Auxiliadora Paixão Josemar Luiz Falcão, Dárcio Dinalva Cordeiro, João José da Costa, José Otávio e poeta Agrimar Montenegro, entre outros.

N oportunidade usou da palavra as seguintes pessoas: ginasiano Tolstoi Maia, professores José Soares e João Maurício e o deputado Otávio Maia. A "I Feira de Ciência" será encerrada a noite de hoje

TROVA

Contemplar, risonha, a face
De uma criança contente,
É como se o céu cantasse
Para a ternura da gente.
(Fernando Burlamaqui)

GINKANA

O "Estádio Governador José Amérilo", será palco no próximo dia 3 de dezembro, de magnifica manhã esportiva, com a realização da "GINKANA AUTOMOBILISTICA DAS DORATÉIAS", iniciativa de um grupo de senhoras de nossa melhor sociedade, com cordenação do sr. Gilvan Muribeca.

Os prêmios todos de natureza esportiva, constantes de troféus, taças e medalhas, serão entregues aos vencedores, após a competição.

RAUL DO VALE

É o seguinte o "curriculum vitae" do compositor Raul do Valle, 1o lugar de Arranjos sôbre Tema folclórico (Cana Fita), do "I Concurso de Composição e Arranjos para Côro Misto a 4 Vozes" do Departamento Cultural da Universidade Federal da Paraíba:

Natural de Leme, Estado de São Paulo, onde nasceu no dia 27 de março de 1936. Diplomado em piano pelo Conservatório "Gomes Cardim" de Campinas — SP, e "Aperfeiçoamento" pelo Conservatório São José, da cidade de Limeira — SP. Titular por concurso da Cadeira de Música dos Ginásios Estaduais "Dr. Cyro de Barros Resende", da cidade de Valinhos, e "Dr Paulo de Almeida Nogueira, de Cosmópolis, ambos no Estado de São Paulo.

Estudou Harmonia, Análise, Contraponto e Fuga, com o professor Osvaldo Lacerda — por sinal, 1o lugar de Composição Coral, dêste Concurso da UFP —, e é aluno de Composição desde 1962 do insigne compositor M. Camargo Guarnieri, de São Paulo". Um Valor, portanto.

REGRESSO

Após uma permanência de quase dois anos nos Estados Unidos como estagiário do "Rose Memorial Hospital", de Denber, Colorado, e "St. Luk's Hospital", de St. Paul, no Estado de Minnesota, retornou esta semana à nossa capital, o conceituado médico paraibano, dr. Firasi Serrano, que viajará a Patos, a fim de rever familiares e, em janeiro próximo, reabrirá a sua clínica na Praça 1817, por cima do "Comprebem". Nossas boas vindas.

CONVITE

Recebemos: "Jadercy e Walter, muito felizes se sentirão com sua presença ao seu nupcial, dia 8 de dezembro, às 19hs., na Capela do Colégio Pio X. Os noivados receberão os cumprimentos na Igreja.

Agradecem sra. e sr. Derlópidas Neves e sra. e sr. Antônio Azevêdo"

GENTE NOVA

Nasceu no dia 14, na Maternidade "Cândida Vargas" a menina Margareth, filha do comerciante José Feliciano Pedrosa e sra. Maria da Penha Rocha Pedrosa, residentes à avenida Palmares, nesta cidade.

MATINEE

Realizar-se-á no próximo domingo, dia 26, na AABB dos Oficiais animada matinée dançante, com o conjunto "Os Quatro Loucos" em benefício do Instituto de Proteção e Assistência à Infância. As danças serão iniciadas às 17hs., e o ingresso individual, custará apenas 1 Cruzeiro Nôvo.

15 ANOS

Completa hoje seus 15 anos de idade a srta. Edna Lima do Nascimento, filha do tenente Edvaldo Nascimento, da Polícia Militar do Estado, e de sua espôsa sra. Edinalva Lima Nascimento.

Pelo motivo a aniversariante recepcionará parentes e amigos na residência dos seus pais, na avenida Estrêla, em Bayeux.

MARTHA INFORMA

PERFILANDO: Incontestàvelmente, uma das damas de maior prestigio social e de elegância, da Paraíba, é a sra. Lourdinha Pessoa Milanez, que foi a "Personalidade Femenina de 1966", nã osó pelos motivos acima referidos, mas especialmente no setor filantrópico, onde sempre encontra motivos para realizações em favor dos mais necessitados. Casada com o bacharel Fernando Carrilho Milanez, atual presidente do Esporte Clube Cabo Branco e do Interclubes da Paraíba, a nossa perfilada e mãe exemplar e avó, pois ganhou recentemente a sua primeira netinha. Apontada como uma das "mais elegantes" pelas colunas sociais do Nordeste, a sra. Lourdinha Pessoa Milanez, que, "não aprecia a moda extravagante da atualidade, pois a mulher tem que se vestir de acôrdo com as nôrmas sociais", foi recentemente homenageada pela elite do vizinho Estado do Rio Grande do Norte, quando escolhida "patronesse" da Festa das Debutantes 1967, de Natal. — ECOS: Ainda ouço os comentários referentes ao Museu Regional Pedro Américo, de Campnia Grande, há pouco inaugurado, presentes altas personalidades do sul do país. Fiquei empolgada com o discurso do erudito Alcides Carneiro — um dos maiores tribunos do Brasil — e a presença da sempre bela e bonita sra. Martha Rocha (a eterna Miss Brasil, na minha opinião). Ainda anotei a presença simpática do brôto Lourdinha Maia (Primeira Princêsa do Estado) acompanhado do seu genitor governador João Agripino, e Kalina Ligia (que já deteve o titulo de "Miss Paraiba) sempre bonita. — BELEZAS: Mary Caldas, Marisa Mesquita, Sônia Maria Teixeira e Helena Ribeiro Coutinho, sempre bonitas e graciosas enfeitando com suas presenças queridas, as nossas festas. — CURIOSIDADE: O alfabeto hawaiano é composto de apenas 12 letras.

Dia 19, Salve Glorioso Pendão da Esperança

No dia de hoje, todo o Brasil comemora a data dedicada ao "símbolo augusto da paz", o glorioso "pendão da esperança", cuja nobre presença, a lembrança da Pátria nos traz." E A UNIÃO homenageia a Bandeira Ncional, transcrevendo o belo poema de Pethion de Villar "Oração à Bandeira"

ORAÇÃO Á BANDEIRA

Por Pethion de VILLAR

(Reflexo da mais bella página em prosa de Olavo Bilac)

"Pulchra es, et decóra: terribilis ut castrorum acies ordinata".

Salomão: Cântico dos Cânticos.

I

Bemdita sejas tu, esplendida Bandeira
Pela tua belleza heróica e varonil,
Bandeira sempre augusta e sempre alviçareira,
Bemdita sejas tu, Bandeira do Brasil!

Tens a alegria sã de uma arvore florida
A solemne altivez de um arco triumphal.
Pendão da minha Terra: és Alma, és Vida,
Hontem, hoje, amanhã, Bandeira sem rival!

O teu Verde! É o matiz das nossas esperanças
A eterna adolescencia, o perpetuo verão
Da nossa terra, o mar de grandes ondas mansas,
A ternura ideal do nosso coração.

O teu Azul!... É este céo que sôbre nós se arqueia
E as portas de Saphira abre de par em par,
Céo tão perto de Deus que ahostia da lua cheia
Deus mesmo é quem levanta, inffavel, no ar!

O teu Ouro!... É este sol que gêra e que alimenta
— Pae das searas, pae dos sonhos, pae do amor —
Sempre a acender da Vida a chamma violenta,
A arder no sangue, a arder na pedra, a arder na flor!

II

Quando, das lanças no alto ou na ponta dos mastros,
Fluctúas soberana e o sol brilhar te faz,
Como benção de Mãe que partissem dos astros,
Desce o Bem, desce a Luz, desce o Amor, desce a Paz!

Quando ao som dos clarins, lindo, subir te vejo
O Bandeira da Patria, auriverde pendão
Entram-me dentro d'alma as caricias de um beijo,
A harmonia de um canto, um perfume e um clarão!

Quando o vento, no espaço, o teu sendal desfralda,
No teu losango de ouro em campo de esmeralda,
No orbe do teu azul com cinco astros em cruz!

E toda a nossa gloria este Cruzeiro encerra:
A alma da nossa Raça, a crescer, a luctar,
Ora á sombra da aza negra da guerra
Da aza branca da paz ora ao meigo ruflar,

Foi esta Cruz que andou perdida no oceano,
E Deus plantou depois na terra virginal,
Ella que ouviu primeiro o grito sobrehumano
Do caboclo apontado as vélas de Cabral,

Foi a primeira a entrar no abysmo das florestas,
Das tabas no pavor foi a primeira a entrar,
Sem medo á flecha hervada, ás febres mais funestas,
Á peçonha da cobra, ás garras do jaguar

III

A inquieta gestação de um grande mundo novo,
A infancia do Brasil que o próprio Deus conduz,
O arduo desbrochar formidavel de um povo,
Toda a Historia da Patria eu vejo nesta Cruz:

O tragico e solene encontro das tres raças
Que fizeram de bronze os braços do Brasil...
Mis ardentes que o sol, mais dura que as couraças,
A alma do portuguez, temerario e gentil

Bardo e guerreiro, dando ao mundo inda mais mundos,
Abrindo o abysmo, abrindo a terra, abrindo o céo,
A saudade a arrulhar pelos mares profundos,
A espada a refulgir, sem medo e sem labéo;

O esotico labutar do cyclone africano,
Lavrando a gleba e fecundando, á chuva e ao sol,
Cidades e sertões, num esforço inhumano,
— Negrume que se fez sangue, seiva, arrebol! —

O indomito valor do indio orgulhoso e forte,
Ajudando a expulsar o bátavo e o francez,
Que á vida entre grilhões prefere o exilio e a morte,
De pé, na sua heroica e estupenda altivez!
A conquista da matta, a vida merencoria
Nos barbaros rincões, sem lei, sem lar, sem pão...
O delirio do povo, em dias de victoria,
Aos repiques do sino, ás salvas ao canhão.

Entre a quéda e o triumpho, entre risso e arranjos, Escalando a amplidão, das trevas para a luz,
Quatro sec'los de dôr, de preces e de beijos,
Tumultúam, subindo, em busca desta Cruz!

E para o seu fulgir fulgor que nada empana,
Pelos tempos em fóra, hão de sempre coar,
Do atheismo quebrando a gargalheira insana,
O amor de Deus, o amor da Patria, o amor do lar!

IV

Bemdita sejas tu, esplendida Bandeira,
Pela tua belleza heroica e varonil,
Bandeira sempre augusta e sempre alviçareira,
Bemdita sejas tu, Bandeira do Brasil!

Seja brisa ou pampeiro o vento que te agita,
Com furias de borrasca ou meiguices de luar,
Esse vento sahiu da floresta infinita,
Andou na vastidão nostalgica do mar!

As espumas roçou das nossas cachoeiras,
O Amazonas, pampa, os lagos, o sertão,
Beijou a fronte azul das nossas cordilheiras,
Depois de haver beijado os astros da amplidão!

D'ahi todo o esplendor de maravilhas tantas,
Essa encanto supremo e sobrenatural...
E é por isso que, assim, brilhas, perfumas, cantas,
Estrella aroma voz — meu lábaro immortal;

Pendão que espedaçando as forças e os baraços,
Se em batalhas entrou não foi para roubar,
Ao mundo inteiro abrindo os carinhosos braços
E aos náufragos da vida a porta do seu lar!

V

Bandeira! Á tua guarda eterna e poderosa,
Viçam como jardins as mattas e os sertões;
Odeia o Riomar, fulge a serra alterosa,
Róla da catarcta a espuma em turbilhões;

Zumbe a torvelinhas, da cidade a colmeia;
Brota a seara opulenta onde a enxada reluz;
A escola ensina, a egreja réza, o lar gorgeia...
Symphonias da Paz que o Verso não traduz!

Meu Cruzeiro do Sul, timbre da minha Terra,
Brazão do meu paiz, sello dominador,
Inaudito signal que os despotas a terra
Lemma de Deus, pharol de Paz, nume de Amor!

Que um dia ella soffoque esta incta Bandeira
O rancor que desune, a inveja que destóe
No seio forte de bom da gente brasileira,
Os permes divinaes de onde surge um heroe,

Alçando os corações, dando aos fracos — coragem
Aos fortes — tolerancia, aos crentes — mais ardor,
O brio a quem recúa em meio da romagem,
Ao cerebro — mais luz, ao braço — mais vigor.

Semeia a Força e a Fé, — Bandeira redemptora —
Ensina-nos a crêr, a subir, a luctar,
Estendendo a tua aza immensa e protectora
Sobre a Patria ideal que queremos crear,
Patria linda e risonha em sua paz honrada,
Mas o gladio de guerra ao alcance da mão,
Terrivel e formosa, austera e desvelada,
Com estrellas na fronte e Deus no Coração!

VI

Bemdita sejas tu pela tua imponencia
E pelo teu encanto! Em ti crêmos, por ti
Trabalhamos cantando ao sol da Independencia
Enquanto Deus, lá do alto, abençôa e sorrir!
Bemdita sejas tu pela gloria passada
E a gloria que ha de vir, Bandeira triumphal!
Una-se o arado á Lyra, una-se o livro á espada,
Para o mesmo labor, pelo mesmo ideal...

Bemdita sejas tu, esplendid Bandeira,
Pela tua belleza heroica e varonil,
Bandeira sempre augusta e sempre alviçareira,
Bemdita sejs tu, Bandeira do Brasil!

— Bahia, 7 de Setembro de 1923.

CINEMA

(Orientação da Associação dos Críticos Cinematográficos da Paraíba — ACCP)

DUAS OPINIÕES SÔBRE "BLOW-UP"

1 — Antonioni, Depois Daquele Eclipse

"O Eclipse" deixava a interrogação: que terá Antonioni ainda para dizer? De "A Aventura" a "A Noite" houvera todo o decurso de uma filtragem no processo estilístico-temático do cineasta. "O Elipse" já não era mais do que uma variante, até certo ponto desnecessária, dêsse processo em depuração. De qualquer maneira, o ápice dessa depuração. A meditação final. Os vértices aí se fecham. E agora?

Agora, "Blow-Up" — a explosão de uma nova realidade, ou a "ampliação" de uma nova perspectiva da realidade, ou a saída genial para o impasse. Como os títulos de todos os filmes de Antonioni, "Blow-Up" é um termo concreto definindo um contexto abstrato. E um termo de duplo significado: tanto pode ser "explosão" como (na terminologia técnica dos fotógrafos) "ampliação". Simbòlicamente, os dois significados se ajustam e se completam no filme: à medida em que amplia as fotos o personagem faz "explodir" a realidade, fragmentando-a até penetrar no seu mistério. E' como se fôsse preciso desintegrar o real para se chegar, além das aparências, à sua intimidade. Depois, a partir de fragmentos escolhidos, tentar reconstituir a vida para apreender o seu sentido. "Blow-Up" é, portanto, e antes de tudo, uma reflexão sôbre a criação artística. Ou, mais precisamente, sôbre as relações entre o artista e a realidade.

Não é por acaso que o personagem principal do filme é um fotógrafo. Do ponto de vista técnico, nenhum outro artista está melhor aparelhado do que o fotógrafo para captar e reter a realidade, para fragmentá-la e depois reconstituí-la. O fotógrafo de "Blow-Up" descobre um crime ao revelar as fotos que tirara de um casal que se beijava num parque solitário. O crime, em si (fato acabará sendo posto em dúvida) não interessa. A própria realidade do A inconclusão é parte daquele vago errante em que vive o personagem, fotógrafo de modelos, habitante de um universo de fantasia e irrealidade por êle mesmo criado em seu estúdio. A descoberta do crime — ou a simples hipótese de um crime — é a revelação de uma realidade que se agita fora do seu mundo e da qual êle não participa (cf. encontro com a passeata de protesto contra a guerra atômica). Essa realidade êle a persegue, parecendo por um instante libertar-se da alienação em que vive. Mas logo, sob o pêso da frustração, retorna à situação anterior, reintegrado pelo grupo de mascarados que joga (magnífica pantonomia alegóricas) uma partida de tênis sem bola.

Antonioni não se desliga do seu tema essencial: o conflito entre a evolução acelerada da tecnologia e a lentidão com que o homem se adapta psicològicamente a essa evolução. Daí a solidão, a esterilização dos sentimentos, a redução do amor a uma operação mecânica (cf. a "cópula" fotográfica na cena entre o fotógrafo e Veruschka) ou a uma disputa selvagem pela posse (cf. a cena com as mocinhas no estúdio).

Como os personagens anteriores de Antonioni, o fotógrafo de "Blow-Up" também não consegue se comunicar com aquêles que o cercam (os modelos, a mulher que lhe telefona, o amigo intelectual). Sua passividade ante a realidade que o cerca é a mesma do arquiteto de "A Aventura", do escritor de "A Noite" e da burguesa frustrada de "O Eclipse". Como os outros, êle é uma vítima dêsse conflito existencial, um prisioneiro da própria contradição dos seus sentimentos. Com seu instrumental técnico, capaz de ver o que o ôlho humano é incapaz de perceber, êle faz uma descoberta fantástica. Mas não chega a ter interêsse humano por essa descoberta. E' como se ao triunfo da técnica correspondesse a desumanização dos sentimentos. — Antônio Barreto NETO

2 — O Homem Marginalizado do Século XX

Dos filmes de Michelangelo Antonioni já exibidos em João Pessoa, "Blow-Up" (Depois Daquele Beijo) é o mais comunicativo e também o mais estranho. Sempre preocupado com a fragilidade dos sentimentos humanos e a incomunicabilidade dos sêres, Antonioni foi buscar na Inglaterra ambiente dos mais contraditórios para a execução do filme que lhe valeu a Palma de Ouro do Festival de Cannes.

Como em todos os filmes de Antonioni, o tema de "Blow-Up" gira em tôrno do comportamento do homem diante do mundo moderno, que o aprisiona e o torna escravo de seus desejos, onde a liberdade, o grande anseio de nossa civilização, gera uma série de desajustamentos, que não passa de uma farsa, de uma libertinagem, acomodadas na mente neurótica do nosso século. Antonioni nos mostra tudo isso sem rodeios, numa linguagem simples, sem mistérios. Sua câmera penetra nos mais agudos pontos de vista que nos levam a interpretar um apaixonante desafio: ou entendemos convenientemente nosso mundo ou sucumbiremos numa avalancha de frustrações, de tabus e angústias.

Um jovem fotógrafo profissional, famoso, egoísta, entra num parque público a fim de apanhar material para ilustrar um livro e consegue, com habilidade, fotografar os momentos mais íntimos de um casal, sem suspeitar jamais que isso o levaria a descobrir um crime perpetrado da maneira mais misteriosa possível. Porém, o filme não é policial e o crime descoberto, assim como seus autores e os motivos, não interessam. (Vide o desaparecimento da môça em "A Aventura".) Para o nosso fotógrafo, isso o poderia ajudar a criar mais fama. Mas, como encontrar meios de levar o fato ao conhecimento da polícia? Seu único amigo e agente, na noite em que êle lhe participa a descoberta, se encontra numa daquelas típicas festinhas na base da "bolinha" e da bebida, tão em voga na velha Londres. Tudo isso sintetizado numa maravilhosa fotografia a côres, com a câmera revelando em cada cena a mais absoluta segurança, o decantado entendimento entre os homens, que afrouxa a diretização dos afetos e das emoções, sem as quais o indivíduo não condiciona um esquema para a vida.

Momentos de rara beleza poética, a cena final, quando o fotógrafo retorna ao parque, na tentativa de reencontrar o corpo, e se depara com um grupo de alegres e despreocupados arlequins e pierrots jogando uma imaginária partida de tênis, enquanto a câmera vai se afastando, formando um perfeito "plongée", quase a perguntar se teria sido alucinação, ou sonho, ou teria mesmo acontecido o crime.

Assim é "Blow-Up" — um retrato vivo do homem marginalizado do século XX, na ânsia de apreender, compreender, interpretar, que nos proporciona uma visão objetiva, honesta e franca de todos os problemas, interligados entre si. — Waldeban MEDEIROS

Previsões da Semana

Antônio Barreto NETO

Fora da órbita dos cinemas de arte, o melhor filme da semana será o nacional "O Caso dos Irmãos Naves", reconstituição do maior êrro judiciário de que se tem notícia no Brasil. Matt Helm, personagem oriundo da sub-literatura dos "pocket-books", é mais um agente secreto no rastro de James Bond. "Juventude Desenfreada" é uma comediota praieira, sem eira nem beira, que rima com besteira. "O Mundo de Abbott & Costello" é irrisório e inútil. E "Norman, o Manda Brasa" é mais uma idiotice do aloprado sub-comediante britânico.

Felizmente, para compensar tanta idiotice, o Cinema-Debate traz "Terra de Um Sonho Distante", filme semi-autobiográfico de Elia Kazan, o grande cineasta de "Sindicato de Ladrões" e "Viva Zapata". E o Cinema de Arte, dando prosseguimento ao Festival de Operetas MGM, exibe "Primavera", obra-prima de Robert Z. Leonard.

O Caso dos Irmãos Naves

Em plena ditadura de 1937, na cidadezinha de Araguari, dois irmãos foram acusados de assassinar seu sócio. O corpo da vítima nunca foi encontrado e os dois foram condenados à prisão, depois de violentamente torturados e seviciados. Um morreu na prisão e o outro, depois de longos padecimentos, conseguiu a liberdade condicional. Anos depois, apareceu o "morto". Esse fato verídico, considerado o maior êrro judiciário de que se tem notícia no Brasil, foi reconstituído em todos os detalhes e minúncias por Jean-Claude Bernadet e Luís Sérgio Person, que escreveram o roteiro com base no livro escrito por João Alamy Filho (que foi advogado de defêsa do caso), em documentos e jornais da época. E' o segundo filme de Person, jovem cineasta paulista, ex-aluno do Centro Sperimentale di Cinematografia de Roma, que estreiou com o excelente "São Paulo S/A", revelando uma maturidade surpreendente num diretor debutante. Para o crítico Ely Azeredo ("Jornal do Brasil"), "O Caso dos Irmãos Naves", antes de ser a história de um êrro judiciário, é "um documento sôbre o abuso do poder e o sufocamento das garantias individuais", acrescentando que, embora se refira a acontecimentos passados em 1937, "sua fôrça como condenação do arbítrio e do olvido das leis supera as limitações do tempo". Os intérpretes principais do filme são Anselmo Duarte, John Herbert, Raul Cortez, Juca de Oliveira, Lélia Abramo e Cacilda Lanuza. — PLAZA, domingo.

Norman, o Manda Brasa

Norman Wisdon, cavalo-de-batalha da subcomicidade britânica, retorna em mais uma presepada cinematográfica, que, como tudo que êle tem feito até agora, deve dar a impressão de ter 20 anos de idade, a julgar pelo repertório de piadas caducas. Norman é tão extemporâneo no país dos Beatles como Mazzaroppi na terra de Roberto Carlos. Só mesmo a Rank poderia segurar o contrato de um cômico "fulêra" como êle. — PLAZA, 3a feira.

Reprise

O CANDELABRO ITALIANO (Rome Adventure) — Troy Donahue, Suzanne Pleshette, Rossano Brazzi e Angie Dickinson, o quadrilátero amoroso numa Roma de cartão-postal. O fim da picada na carreira de Delmer Daves, o grande cineasta de "A A'rvore dos Enforcados" (The Hanging Tree). E' o caso de se dizer: quem te viu, quem te vê... — PLAZA, 5a feira.

O Agente Secreto Matt Helm

(The Silencers)

O espião chinês Tung-Tse planeja desviar de sua rota um míssil americano, para que êle destrua Alamogordo. Matt Helm, agente aposentado da contra-espionagem, é mobilizado para evitar a catástrofe. Os produtores de Hollywood continuam explorando o já quase exaurido filão da espionagem cinematográfica, descoberto pelo esperto Albert Trocolli, financiador da série James Bond. E embora a matriz às vêzes (cf. "Modesty Blaise") seja superadas pelos rascunhos, a regra geral é a mediocridade, de que são testemunhos eloquentes os filmes de Napoleon Solo, o abúlico agente da UNCLE. "O Agente Secreto Matt Helm", baseado na sub-literatura de Donald Hamilton, cujos livros, em formato de bôlso, podem ser comprados a quilo em qualquer banquete de revista, parece seguir o caminho mais apropriado, no momento, à sobrevivência do gênero: a gozação. O diretor Phil Karlson é um especialista em filmes policiais de violência, alguns dêles — como "Os Quatro Desconhecidos" (The Secret Four), "Ratos Humanos" (Tight Spot) e "Cidade do Vício" (The Phoenix City Story) — de alta voltagem dramática e perfeito ritmo cinematográfico. Terá êle essa mesma habilidade no manejo da sátira sofisticada? E' vêr para crer. Dean Martin é Matt Helm e Stella Stevens, Dallah Lavi, Arthur O'Connell, Cyd Charisse, Victor Buono, James Gregory e Robert Webber dividem-se entre inimigos e comparsas do herói. — MUNICIPAL e REX, simultâneamente 6a feira.

Juventude Desenfreada

(Thing tDt4

(For Those Who

Praias, canções, biquinis, surf, iê-iê-iê, mocinhas sardentas, marmanjos cabeludos, probleminhas de sexo entre espertinhos e ingênuas incautas salvas pelo gongo na hora H etc. etc. etc. Mais uma comèdiazinha praieira que só quem suporta são os adolescentes colegiais mal saídos das provas finais. O único detalhe interessante (será ?) é a presença, como "convidados especiais", de alguns dos grandes "gangsters" dos bons tempos, entre êles George Raft, Roger Smith, Jack La Rue, Allen Jenkins e Robert Armstrong. O diretor Leslie H. Matinson é de fritar bolinhos em caçarola de alumínio. James Darren, Paul Lynde, Bob Denver e um tal de Woody Woodbury são os marmanjos, "play-boys" de beira de praia. Entre as meninas, Nancy Sinatra (filha do velho Frank), Pamela Tiffin (que já posou nuinha da silva para a revista "Play-Boy"), Ellen Mac Ray e a boazuda Tina Louise, que há tempos não aparecia. — MUNICIPAL, 3a. feira.

O Mundo de Abbott & Costello

(The World of Abbott and Costello)

Coletânea de velhas comédias de Abbott & Costello, uma das mais intra-

CONCLUI NA [illegible] pag.

ATUALIDADE DA OPERETA CINEMATOGRÁFICA

Linduarte NORONHA

O Cinema de Arte programou a reedição as famosas operetas da Metro, que preencheram a década dos 30-40. Já foram exibidas "A Viúva Alegre", [illegible] Lubitsch, nome famoso e antológico, e "Balalaika", do desconhecido Reynhold Schurel. O segundo ao nosso ver, leva vantagem, com um filme mais moderno, apesar de autêntico, mais perfeito, sua data, 1934.

As operetas da Metro pertencem a um momento do cinema e são autênticas obras-primas, positivamente acima do tempo e dos conceitos da crítica dinâmica. Infelizmente, o público pessoense, talvez por falta de uma cultura musical, a raridade de uma exibição, não soube aproveitar como essa do conjunto de filmes mais importantes [illegible] pela produtora americana. "Balalaika" resumo melhor qualidade e quantidade musical, vindo na trilha do filme trechos de Bizet ("Canção do Toreador") e atos de "Scherazade", de Rimisk Korsakow. A presença de dois excelentes atores, Nelson Eddy e Ilona Massey, barítono e soprano vindos da ópera, ambos de grande categoria vocal, reune, no filme de Schuzel, uma qualidade musical específica no gênero, que nada fica a dever ao que é explorado hoje, com todo o avanço técnico e formal do cinema.

Nosso público não soube entender a razão do Festival de Operetas MGM. Para muita gente desatualizada, trata-se de cinema "do passado". Eis aí um conceito erradíssimo. Cinema velho não existe, como não existem literatura velha, pintura velha, escultura velha. Tudo depende do que realmente seja literatura, pintura e escultura, cinema, teatro ou qualquer outra manifestação artística.

O cinema possui dois grandes períodos inconfundíveis: o silencioso e o sonoro, de 1895 a 1929 e dêste ano até nossos dias. A assistência aleijoada ou culta não pode nem deve confundir êsses dois momentos do cinema. Com a evolução cinematográfica, a aquisição de uma linguagem própria, o tempo é o fator comum para forjar uma garantia de unidade em tôrno da história da imagem. A exibição, hoje, de um filme do período silencioso não se pode rotulá-lo de "cinema velho". A luta, a tragédia às vêzes, a obstinação, a estruturação de uma época de preocupação no sentido de construir uma linguagem, não devem ser vistos com desprêzo ou indiferença pelas gerações de hoje. E' uma visão global de um trabalho árduo do homem para o surgimento de uma nova arte.

Por tudo isso, "Balalaika" e os outros filmes programados pelo Cinema de Arte devem ser vistos com absoluto interêsse, para se ter uma idéia de que o cinema do período sonoro possui uma dimensão formal muito mais ampla do que se pensa. Seu modernismo não é de hoje. Vem desde 1930. Os máus filmes ficam por conta dos máus realizadores. "Balalaika" é cinema de alta qualidade, independente da data de sua realização.

Cinema de Arte

(Municipal — 5a. feira)

Primavera

Dando continuidade ao Festival de Operetas MGM, o Cinema de Arte exibirá, na próxima quinta-feira, "Primavera" (Maytime), de Robert Z. Leonard, com Jeanette Mac Donald, Nelson Eddy e John Barrymore. A produção é de 1937 e a fita é considerada uma obra-prima do gênero, um filme cuja extraordinária resistência ao tempo o faz se apresentar hoje com o mesmo frescor e a mesma graça de quando foi lançado há 30 anos.

Sôbre "Primavera" escreveu o crítico José Lino Grunewald um longo ensaio no "Jornal de Letras", do qual destacamos o seguinte trêcho:

— Quando revemos a arquitetura visual de "Maytime", denota-se a existência de um cinema perdido, passível de ser reencontrado, o respirar de uma tradição vivificante. A riqueza do "décor", funcional à euforia da primavera, confere às duas seqüências de festas ao ar livre (uma no presente, outra no passado) um deleite visual dos mais raros. As tonalidades plásticas, como o branco da vegetação salpicando harmoniosamente as imagens, o ritmo esfuziante, com as câmeras abrindo largos panoramas, ou uma cascata de "travellings", ou acompanhando vertiginosamente o movimento de um balanço. Durante todo o transcorrer da fita, Robert Z. Leonard, o estigma da falta de continuidade que assola a maioria das representações, diante de uma platéia moderna, está afastado — a sintaxe é atual, a fluência das [illegible] é [illegible].

Outras obras de Robert Z. Leonard: "O [illegible]" ([illegible]) — um dos programas do Festival de Operetas MGM — "The Girl on The Golden West" e "New Moon" (estas duas últimas também operetas), e ainda "The Great Ziegfeld", "Oh, My Heart", "Strange Interlude" e "Picadilly Jim".

Jeanette Mac Donald & Nelson Eddy — "Primavera"

Cinema-Debate

(Plaza — 4a. feira)

Terra do Sonho Distante

"Terra do Sonho Distante" (America, America), de Elia Kazan, recebeu, nos Estados Unidos, quando de seu lançamento, a classificação de "melhor filme do ano", segundo a crítica do "Newsweek", "Saturday Review", Herald Tribune", Hollis Alpert e Judith Crist. Os críticos do Rio de Janeiro escolheram o filme de Kazan como "o melhor lançamento de 1965. Um dêsses críticos afirmou ser "Terra do Sonho Distante" uma das "obras mais jovens do cinema norte-americano".

RESUMO DO ARGUMENTO — 1896. A Turquia mantém tiranizadas as suas minoriais grega e armênia. O jovem grego Stavros Topozouglou e seu amigo, o armênio Vartan Damadian, falam em emigrar para os Estados Unidos. Quando soldados turcos queimam uma igreja armênia, matando Vartan, Stavros decide buscar a liberdade. Seu pai, Isaac, decide mudar tôda a sua família para Constantinopla. Stavros irá primeiro. No caminho de Constantinopla, o ladrão Abdul se une a Stavros como amigo para logo depois depreciá-lo. Stavros mata-o com uma adaga e chega a Constantinopla faminto e sem dinheiro. Seu primo Odysseus sugere que êle se case com uma jovem rica. Stavros, obsecado pelo sonho dos Estados Unidos, recusa e se faz carregador de cais. Após ser roubado e ferido, êle se mostra disposto a casar-se por dinheiro. O matrimônio com Thomma, filha de Aleko Sinnoglou, se processa e Stavros aceita ùnicamente o dote de 110 libras esterlinas, preço da passagem para a América. Êle conhece o rico Aratoon Kebabiam e sua espôsa Sofia. Ela se interessa por Stavros e lhe fala de sua infelicidade matrimonial. Stavros inicia um amor proibido com ela que lhe resulta nas 110 libras esterlinas. Dá por terminado seu compromisso com Thomma e embarca no mesmo navio com Hobannes e os Kebabian. Na noite anterior ao desembarque, Hobannes se atira ao mar porque descobrem sua enfermidade e vão repatriá-lo à Europa. Stavros toma seu nome e documentos, entrando em Ellis Island com os demais passageiros.

FICHA TE'CNICA. — Título original "AME'RICA: AME'RICA" — Distribuição: Warner Bros — Argumento, roteiro, produção e direção: Elia Kazan — Fotografia: [illegible] — Música: Manos Hadjidakis — Montagem de Debe Allen — Produtor associado: Charles R. Maguire — Filmado nos [illegible] (GRE'CIA) — Elenco: Stathis Giallelis, Frank Wolff, Harry Davis, Elena Karam, Estelle Hemsley, Gregory Rozakis, Lou Antonio, Salem Ludwig, [illegible] Linda Marsh, Roberto H. Harris e Katerine Balfour.

Stathis Giallelis & Linda Marsh — "América, América"

Nacional joga hoje suas últimas esperanças

VALORES — Utilizando alguns valores vistos acima, o Santos paulista jogará esta tarde em Sorocaba, contra o São Bento local, em peleja válida pelo campeonato bandeirante.

Prossegue esta tarde o segundo turno do Campeonato Paraibano de Profissionais com a realização de mais outra rodada tríplice, apresentando os seguintes encontros:

Em nossa Capital, no estádio "O. limpico", jogarão Botafogo e Nacional, em um dos jogos mais importantes da rodada, com arbitragem de Normando Santiago, auxiliado por Evonilson Menêzes e Arlindo César.

Para a representação patoense o prélio se apresenta com muita dificuldade, uma vez que sòmente a vitória poderá lhe dar esperanças para voltar as disputas finais do conclave, dependendo também do resultado entre Treze e Campinense

EQUIPES

Botafogo — Ary, Lúcio Mauro, Telino, Valdo e Ferreti; Pereira e Santana; Nido, Nininho, Dissôr e Nide.

Nacional — Franz, Domingos, Ribamar, Perequeté e Bastinho; Amaro e Erasmo; Chacon, Gago, Mariano e Fernando

"CLASSICO" NA SERRA

Caberá a Antônio Américo de Lima dirigir o "classico" serrano entre Campinense e Treze, jôgo que se transforma como o mais sensacional desta rodada tríplice, com o rubro-negro procurando a todo custo se manter na segunda colocação do grupo "A", ja que está severamente perseguido pelo Nacional de Patos. As duas equipes formarão assim:

Campinense — Itamar, Valdo, Wlademir, Walter e Oliveira; Carlos César e Debinha; Paulinho, Farias, Ireno e Debinha

DESPEDIDA DO ESPORTE

Na terceira peleja o Santos de nossa cidade enfrentará a representação do Esporte de Patos com o alvi-rubro sertanejo fazendo suas despedidas do campeonato oficial, enquanto que o alvi-negro pessoense, ao que parece, não escaparar a "lanterna" pois dificilmente conseguirá uma vitória esta tarde e ainda jogará com o Nacional. Aderbal Machado será o mediador, sendo auxiliado por Satiro Pereira e Ednaldo Silva.

Placard "A União"

JOGOS DE HOJE PELO BRASIL:

CERTAME PARAIBANO

Botafogo x Nacional
Campinense x Treze
Esporte x Santos

CAMPEONATO CARIOCA

Vasco x Fluminense
Bangu x Olaria

CERTAME PAULISTA
Corintians x Palmeiras
São Paulo x Comercial
Santos x São Bento
Juventus x Portuguêsa Santista
Guarani x Ferroviaria

CAMPEONATO PERNAMBUCANO
Esporte x Central

CERTAME BAIANO
Bahia x Galicia

CAMPEONATO POTIGUAR
América x Riachuelo

CERTAME CEARENSE

Fortaleza x Guarani

TORNEIO PAULO RODRIGUES

Bonsucesso x São Cristovão.

América e Campinense são adversários em Cabedelo

Com grande brilhantismo está sendo desenrolado na cidade de Cabedelo, o Campeonato local patrocinado pela Liga Cabedelense de Desportos que tem como presidente o desportista Hugo Araújo. Liderando o certame se acha até o momento o quadro do Teone com zero ponto perdido, vindo em segundo lugar o América com um ponto e em terceiro o Miramar com dois pontos no passivo.

O ataque do Miramar é o mais positivo com nada menos de 12 gols conquistados, vindo em segundo lugar o do Teone com oito tentos assinalados. A defensiva mais vasada é a do Vila Nova com nada menos de 13 tentos, seguida do Campinense com 10 gols.

RODADA

O Certame patrocinado pela Liga Cabedelense de Desportos será movimentado na tarde de hoje com a efetivação de mais outra peléja de boas características técnicas quando estarão em ação as esquadras do Campinense e America, com os quadros de aspirantes fazendo a preliminar.

SATISFEITO

Falando a reportagem, acêrca dos benefícios que vem recebendo em sua administração, adiantou o desportista Hugo Araújo, presidente da LCD que está bastante satisfeito com o apôio recebido das autoridades e desportistas. Salientou Hugo Araújo, que além dos benefícios oriundos da FPF, também o sr. Rubem Moreira, como grande incentivador dos desportos brasileiros e em particular os nordestinos, deu também sua parcela de ajuda.

AMISTOSO

Finalizando, afirmou Hugo Araújo, que brevemente o Esporte Clube do Recife virá até nossa Capital, com a finalidade de jogar amistosamente mais uma vez com o Botafogo, e cuja renda será revertida e benefício da Liga portuária. Resta apenas aos desportistas paraibanos incentivar o presidente da LDC, que partirá para grandes melhoramentos no terreno futebolísticos do nosso Estado.

NO VARADOURO

O Campeonato do Varadouro, nas categorias de amadores e juvenis, vai prosseguir com a efetivação de vários jogos. Hoje pela manhã no estádio Nezinho Batista, com início marcado para às 9 horas, estarão jogando as representações do Corintians e Central, com o primeiro sendo apontado como provável ganhador da contenda. À tarde ainda no mesmo local, desta feita em andamento ao Campeonato Amador local, mais outra rodada dupla vai ser movimentada. Na preliminar estarão em choque as falanjes do Gameleira e Santo Amaro. Na peleja, de número dois, estarão se defrontando Flamengo e Varadouro, com o primeiro sendo apontado como franco favorito da profia.

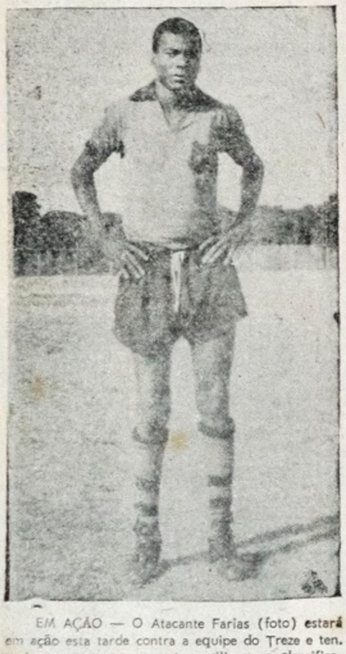

EM AÇÃO — O Atacante Farias (foto) estará em ação esta tarde contra a equipe do Treze e tentará marcar tentos para tranquilizar a classificação do Campinense Clube.

Guarabira enfrenta seleção de C. Novos

Encerrando seus compromissos pelo Campeonato do corrente ano, a representação do Guarabira, que não logrou colocação para a etapa final do Extra, voltará as vistas para os amistosos, a fim de preparar uma boa equipe para fazer uma boa figura no campeonato do próximo ano.

Iniciando uma série de amistosos programados pela sua direção, a alvi-azulino guarabirense estará se apresentando esta tarde na cidade norte-riograndense de Curais Novos, onde enfrentará uma seleção local, em peleja que vem tendo boa aceitação pelos desportistas daquela cidade potiguar.

Apesar de não ter feito boas apresentações no campeonato, o quadro guarabirense tudo fará para realizar uma boa atuação, a fim de deixar boa impressão para os desportistas daquela cidade natalense, e acima de todo honrar o prestigio que o nosso futebol desfruta na vizinha Capital.

Ginkana das Dorotéas aprontou regulamento

João Pessoa 3 de dezembro de 1967
Local: Estádio José Américo
Horário: 8 horas da manhã

REGULAMENTO

1o. — Todos os concorrentes inscritos devem comparecer, no dia 3 de Dezembro de 1967 às 8 horas, terem em seus veículos nas duas portas, o número de inscrição.

2o. — Não poderão fazer, em hipótese alguma, qualquer modificação nos seus veículos.

3o. — Os concorrentes que tiverem de competir com jeep não poderão abrir a janela trazeira.

4o. — Todos os obstáculos que o concorrente não conseguir fazer perderá os pontos a êles atribuidos.

5o. — Em nenhum obstáculo o veículo podera ficar funcionando.

6o. — Em caso de enguiço, no veículo, de um participante, que ultrapassasse de cinco (5) minutos, êste está pràticamente desclassificados.

7o. — A comissão não se responsabiliza por qualquer acidente.

8o. — A classificação será do seguinte modo: 300 pontos para o menor tempo; dêste total haverá diminuição para os pontos atribuidos a cada obstáculo perdido.

9o. — Todo resultado dado sôbre a colocação dos participantes só será devidamente homologado pela comissão, após a prova do último concorrente.

10o. — Todos os troféus, taças e medalhas ofertadas aos concorrentes serão entregues no local da competição.

11o. — Os números de inscrições serão limitados.

12o. — Os casos omissos serão resolvidos pela comissão.

CONTAGEM DE PONTOS

Prova Extra — 10 pontos
1a. Prova Cancelada — 20 pontos
2a. Prova — Agulha e Dado 20 pontos
3a. Prova Dicionário e Feijão 20 pontos (30 seg.)
4a. Prova Refrigerante — 20 pontos (30 seg.)
5a. Prova Estacionamento — 50 pontos (1 min.)
6a. Prova Abismo — 20 Pontos (30 seg.)
7a. Prova Prego — 30 pontos (3 min.)
8a. Prova Burro — 30 pontos (1 min.)
9a. Prova Baliza — 50 pontos (10 p/ cada)
10a. Gangorra — 50 pontos (1 min.)

Em 12 de novembro de 1967
Gilvan Muribeca

Associação Comercial cobra de CS

Belo Horizonte, 17 17 (ASP) — A Associação Comercial de Minas está cobrando ao presidente da República, a imediata assinatura do projeto que cria a Estação Aduaneira de Belo Horizonte e que deveria ser sancionado na instalação do Govêrno, em Minas. O presidente Avelino de Menezes, na reunião da diretoria da Associação Comercial, informou que recebeu um ofício do diretor do Departamento de Rendas Aduaneiras e do ministro da Fazenda tratando da transformação ao serviço de importação da área, em Alfândega, com completa autonomia.

TREZE — A equipe do campeão paraibano (no clichê) tentará devolver ao Campinense o revés sofrido no primeiro turno, quando foi derrotado por 3x2.

Automóveis & Noticias

CINKANA AUTOMOBILISTICA DAS DOROTÉAS

Realizar-se-a no dia 3 de Dezembro de 1967 no Estádio Governador José Américo de Almeida, uma ginkana automobilistica em benefício da construção do Colégio das Dorotéas, promoção de um grupo de senhoras, tendo a frente as senhoras Mirian Almeida, Maria Izabel Fernandes e Marié Cavalcante.

PILOTOS PORTUGUÊSES

Pilotos portuguêses, entre êles Nogueira Pinto, Ernesto Souza Ernesto Souza Neves e Antonio Peixinho, poderão participar das Mil Milhas Brasileiras, marcada para 18/19 de novembro.

Viriam a convite da FPA, com patrocnio desta e do Centauro Motor Clube, para correr aqui com Lotus 47 e Lotus Cortisa. E' tempo, alias, da FPA lembrar-se tambem de Carlos Lepro, campeão uruguaio, e de pilotos argentinos, agora que ja podemos fazer intercâmbio com outros países.

CINCO CIDADES POSSUEM 40% DOS VEI'CULOS EM TRA'FEGO NO BRASIL

As cinco principais cidades brasileiras, habitadas por 14,4% da população nacional, reúnem, atualmente, 39,7% dos veículos em tráfego no pais. São Paulo, Rio de Janeiro, Recife, Belo Horizonte e Pôrto Alegre com população conjunta superior a 12,5 milhões de pessoas, possuiam, a 31 de dezembro último, 886 mil veículos em tráfego — uma unidade para cada grupo de 14,2 habitantes — dos quais 43,4% são Volks. A Guanabara comparece individualmente com o melhor índice veículo/habitante (1;11,8), mas a capital paulista licenciou, sòzinha, ecrca de 47% daquela frota, no período.

O número de taxis que circula nessa capital se eleva a 60.863 unidas — 44,3% são taxis-mirins VW — tendo a Guanabara a liderança no licenciamento dêsse tipo de veículo: dos 28 mil carros de aluguel que trafegam no Rio de Janeiro, 61% são Volks, enquanto em São Paulo, 26% dos 23 mil taxis licenciados são daquela marca. Recife, Belo Horizonte e Pôrto Alegre somam, conjuntamente, 9.863 taxis em circulação.

RIO GRANDE DO SUL E' O 7o. EM RODOVIAS

Mais de 20 milhões de cruzeiros novos deverão ser aplicados ainda êste ano, pelo govêrno gaúcho, na expansão da rêde viária estadual. O Rio Grande do Sul que já possuiu o segundo sistema rodoviário brasileiro, em importância, atualmente situa-se em sétimo lugar, com 1.500 quilômetros de estradas asfaltadas. Recentemente foi concluido um trecho de 37 km de pavimentação, na rodovia Presidente Kennedy, entra Tabaó e Estrêla, estando em andamento outra etapa de 37 quilômetros, também na RG—13, entre Tamanduá — São João do Herval.

OS FABRICANTES DE AUTOMO'VEIS

Os fabricantes de automóveis estão estudando de maneira de melhorar o serviço prestado pelos seus concessionários em virtude das investigações que estão sendo feitas pela comissão Federal do Comércio sôbre a situação dos serviços oferecidos dentro do período de garantia de veículos novos. Uma emprêsa está empenhada em estudar a possibilidade de organizar um serviço de apanhar e entregar carros à noite, cobrindo duas áreas da zona metropolitana. A idéia é recolher à noite os carros que têm necessidade de serviço mecânico, consertá-lo enquanto o dono está dormindo e devolvê-lo pela madrugada.

Autoridades tentam a vinda do Atlético Mineiro

Secretaria das Finanças

DEMONSTRAÇÃO DA RECEITA E DESPESA NO DIA 16 DO CORRENTE MÊS

RECEITA

SALDO ANTERIOR		75.068,38
[illegible]bedoria de R. João Pessoa — p. c. arrec. dia 14/11	91.077,26	
[illegible] Carneiro de Mesquita — Restituição	193,06	
O Mesmo — Idem	70,82	
[illegible]bedoria de R. João Pessoa — p. c. arrec. dia 16/11	2.000,00	93.341,24
Banco do Estado da Paraiba S/A — Cta. Coletorias — Retirada		16.129,10
TOTAL . . . NCr$		184.539,32

DESPESA

[illegible]—Prefeitura M. de Princeza Izabel — 20% ICM	799,88	
[illegible]—Francisca Alves de Queiroz — Aux. p/loteria	10,00	
8753—Antonio Ferreira do Nascimento — Gratif.	53,70	
8766—Augusto A. Toscano Varandas — Adiantamt.	405,90	
[illegible]—Prefeitura M. de Tacima — 20% ICM	2.513,91	
8755—Antônio Ferreira do Nascimento — Adiantamento	12.415,19	
8684—Lúcia de Fátima M. Bezerra — Aux. p/loteria	6,00	
8670—Albergue "Semeão Leal" — Aux. p/loteria	50,00	
8572—Antônio Bezerra do Vale — Idem	20,00	
8692—Esc. F. P. do Instituto de Educação — Idem	332,40	
8605—Maria do Carmo Farias — Idem	15,00	
[illegible]—Geralda Nóbre Cavalcante — Idem	15,00	
[illegible]—Inst. M. P. "Vocações Sacerdotais" — Idem	10,00	
[illegible]—Maria Eleonôra Guimarães — Idem	15,00	
8678—Maria da Luz Barreto — Idem	70,00	
[illegible]—Saturnino Gomes da Silva — Idem	20,00	
8701—Orfanato D. Ulrico — Idem	50,00	
8651—Arlinda Mennes de Souza — Idem	40,00	
8635—Delfino Ferreira da Costa — Idem	50,00	
8822—Prefeitura M. Passagem — 20% ICM	456,41	
8837—Prefeitura M. Lagoa — Idem	1.298,09	
8604—Maria José da Silva — Aux. p/lot.	10,00	
8840—Genésio Gambarra Filho — Div. Rec.	1.397,21	
8775—Nilo Paulo Guedes — Diárias	30,00	
8911—Abono Extra nº 569	1.200,00	
8912—Abono Extra nº 570	1.[illegible]	
8765—Abono Extra nº 568	944,67	
8639—Asilo Bom Pastor — Aux. p/lot.	20,00	
8633—Rosa Cabral — Idem	65,00	
8919—João Galdino Sobrinho — Adiantamento	450,[illegible]	
8774—João Pereira da Silva — Aux. Funeral	77,23	
8922—Frederico Leite de Albuquerque — D. Rec.	517,10	
8920—Edilton Ramalho Rangel — Auxi	400,[illegible]	
8928—Abono Extra nº 572	2.500,00	
8227—Josefa Agripino e Silva — Div. Rec.	30,00	
8925—Eran Emidio de Paiva — Idem	8[illegible]	27.707,17
Banco do Estado da Paraíba S/A — Cta. Recebedoria — Depósito		85.724,[illegible]
SALDO BALANCEADO		71.10[illegible]
TOTAL . . . NCr$		184.539,3[illegible]

Tesouraria Geral do Estado da Paraíba, em 16 de novembro de 1967.

VISTO:
DR. [illegible] BONAVIDES BARROS — P/Secretário das Finanças

JOSÉ ALVES DE ARAUJO — Tesoureiro Geral

VISTO:
JOSÉ ALVES DE SOUZA CORREIA — Dir. do Tesouro

Cinemas Reunidos Sociedade Anônima

Cópia autêntica da ata da assembléia geral extraordinária realizada em 14 de novembro de 1967.

Aos quatorze (14) dias do mês de novembro do ano mil novecentos e sessenta e sete (1967), às 10 horas, na sede social, à Rua Pirahuvnio n. 409, nesta cidade de João Pessoa, Estado da Paraíba, reuniram-se em assembléia geral extraordinária, os acionistas de CINEMAS REUNIDOS SOCIEDADE ANONIMA, representando mais de dois terços do capital social, com direito a voto. Aclamado pelos presentes, assumiu a Presidência dos trabalhos o acionista Sr. João Ribeiro Coutinho Neto, que convidou para secretário o acionista Sr. Miguel Nunes da Silva, ficando, assim, composta a Mesa. Encerrado o livro de Presença, determinou o Sr. Presidente ao Secretário que promovesse a leitura do edital de convocação publicado, com antecedência legal, no Diário Oficial do Estado, edições dos dias 5, 7 e 8 do corrente mês, do seguinte teor: "Cinemas Reunidos S/A — Assembléia Geral Extraordinária — 1a. Convocação — Pelo presente edital ficam convidados os acionistas desta emprêsa a tomarem parte na Assembléia Geral Extraordinária a se realizar no próximo dia 14 deste, às 10 horas, em sua sede social à rua Pirahuvnio n. 409, nesta Capital, para deliberar sôbre a seguinte ordem de trabalhos: a) homologação do aumento de capital proposto pela Diretoria em sessão de 28.8.67; b) — alteração dos estatutos da sociedade e c) — outros assuntos de interesse da mesma. — João Pessoa, 3 de novembro de 1967". — João Ribeiro Coutinho Neto, Dir. Superint. e Miguel Nunes da Silva — Dir. Tesoureiro". Em seguida, declarou o Presidente que o aumento de capital aprovado em assembléia geral extraordinária realizada em 8.9.1967 (oito de setembro de mil novecentos e sessenta e sete), fôra totalmente subscrito na quantia de [illegible] (sessenta mil cruzeiros novos) [illegible] conforme lista de subscrição: ações preferenciais — NCr$ 24.000,00 e ações ordinárias — NCr$ 36.000,00. Leu depois, o recibo do depósito das importâncias pagas pelos subscritores do aumento, passado pelo BANCO DO BRASIL S/A, agência desta cidade, na declaração apresentada pelo Diretor Miguel Nunes da Silva àquele estabelecimento de crédito, tudo estando assim redigido: "Cinemas Reunidos S/A — Miguel Nunes da Silva, na qualidade de Diretor da Emprêsa CINEMAS REUNIDOS S/A, em cumprimento ao disposto no Art. 1o. do Decreto-Lei n. 5.956, de 1.11.43 e art. 19, item V, da Lei n. 4.595 de 31.12.64, deposita no Banco do Brasil S/A, desta cidade, a importância de NCr$ 12.000,00 (doze mil cruzeiros novos), proveniente de quantias que recebeu de subscritores do aumento do capital, e, para os fins previstos no parágrafo 2o. do referido Art. 1o, menciona, a seguir, os nomes dos subscritores, domiciliados, aliás, domicílios e quotas respectivas:

Nomes	Domicílio	Quotas	Recolhimento
João Ribeiro Coutinho Neto	Esta Capital	28.305	NCr$ 5.661,00
Jerônimo Ribeiro Coutinho	Idem	810	162,00
[illegible] Eduardo Ribeiro Coutinho	Idem	810	162,00
[illegible] Pinto de Lemos	Recife (PE)	4.950	990,00
Ivan Pinto de Lemos	Esta Capital	4.950	990,00
[illegible]	Idem	4.950	990,00
Ivanildo Pinto de Lemos	Idem	4.950	990,00
[illegible] Pinto de Lemos	Idem	4.950	990,00
[illegible] Pinto de Lemos Nunes			
Miguel Fernandes Nunes da Silva	Idem	4.950	990,00
Maria Leonor Meira Lima Lemos	Idem	225	45,00
[illegible]coline de Faria	Idem	150	30,00
	Totais	60.000	12.000,00

João Pessoa, 13 de novembro de 1967.

As) — Miguel Fernandes Nunes da Silva — D. Tesoureiro. Recebemos: João Pessoa (PB) — Pelo Banco do Brasil S/A Assinaturas ilegíveis"

Então o Presidente declarou que, tendo sido preenchidas tôdas as formalidades legais, propunha que a assembléia considerasse verificado o aumento de capital, de NCr$ 40.000,00 (quarenta mil cruzeiros novos) para NCr$ 100.000,00 (cem mil cruzeiros novos), passando o art. 5o. do Estatuto a ter a redação seguinte:

"Art. 5o. — O capital social é de cem mil cruzeiros novos (NCr$ 100.000,00), dividido em sessenta mil (60.000) ações ordinárias e quarenta mil (40.000) ações preferenciais, nominativas, do valor nominal de Um Cruzeiro Nôvo (NCr$ 1,00), cada uma. As ações preferenciais não têm direito a voto, mas gozarão da vantagem de prioridade na distribuição de dividendos e do reembolso nos casos legais".

Posta em discussão e, depois, em votação a proposta, foi unanimemente aprovada. A seguir, o Sr. Presidente propôs que o art. 10o. (décimo) dos Estatutos passasse a vigorar com a seguinte redação:

"Art. 10o. — Nenhum acionista poderá vender suas ações a terceiros sem prévia consulta à preferência que terão os demais acionistas. Entre êstes, a preferência será exercida na proporção das ações que então possuírem. Se algum, ou alguns, não quiserem exercer êsse direito, ainda regulará o critério da proporção entre os que se decidirem pela aquisição das referidas ações, cujo valor será o de cotação da Bôlsa de Valores".

Essa proposta posta em discussão e, em seguida, em votação foi unânimemente aprovada e nada mais havendo a tratar, foi a sessão suspensa pelo tempo necessário à lavratura da presente ata que, reaberta a sessão, foi lida e aprovada e vai ser assinada por todos os presentes.

A) — Miguel Nunes da Silva — Secretário
João Ribeiro Coutinho Neto — Presidente
Maria Leonor Meira Lima Lemos
Ivaldo Pinto de Lemos
Ivanor Pinto de Lemos
Ivan Pinto de Lemos
Ivanildo Pinto de Lemos
Jerônimo Ribeiro Coutinho
Ivanda Pinto de Lemos Nunes Rêgo

Conforme com o original
Miguel Nunes da Silva — Dir. Tesoureiro

JUNTA COMERCIAL DO ESTADO DA PARAIBA

CERTIDÃO

CERTIFICO que — CINEMAS REUNIDOS S.A. — arquivou nesta Junta na Escarcela n. 258, por despacho de 16.11.1967 a ata de sua assembléia geral extraordinária, realizada em 14 de novembro de 1967. E para constar eu, Kátia Vânia Falcão Bordeaux Silva, Aux. Serviço Nível D-5, lotada nesta Junta, passei a presente certidão datilografada aos dezesseis dias do mês de novembro de 1967. Subscrevo e assino pelo Secretário. Junta Comercial do Estado da Paraiba, 16 de novembro de 1967. Maria Emília de Sá Leitão — Escriturário F-5.

Editais e Avisos

Edital de Convocação do Juri da Comarca de Guarabira. — O Dr. Sylvio da Silva Tôrres, Juiz de Direito da 1a. Vara da Comarca de Guarabira, Estado da Paraíba, em virtude da lei, etc.

Faz saber que tendo sido designado o dia vinte e sete (27) do corrente, as 13 (treze) horas, no edifício do Forum, desta cidade, para ter início a quarta sessão ordinária do Juri desta Comarca, para a mesma foram sorteados os jurados seguintes: 1 — Anisio Maia de Carvalho, cidade; 2 — Inácio de Souza Carneiro, cidade; 3 — José de Lucena Lira, cidade; 4 — Carlos Severiano Cavalcanti, cidade; 5 — Sebastião Paiva dos Santos, cidade; 6 — Jaime Felix Cardoso cidade; 7 — Alberto Ataide Claudino, cidade; José Janúncio dos Santos, cidade; 9 — Osmam Ferreira Sampaio, cidade; 10 — Agenor Sampaio de Araujo, cidade; 11 — João Simões Bezerra, cidade; 12 — Osias Fernandes e Silva, cidade; 13 — Francisco de Assis, cidade; 14 — Arnaldo Barreto, cidade; 15 — Ivanilton de Freitas Albuquerque, cidade; 16 — Humberto Pinto Aranha, cidade; 17 — Antonio Amaral Leite, cidade; 18 — Murilo Martins Ferreira, cidade; 19 — José Verissimo da Fonseca, cidade; 20 — Henrique Miranda Sá Neto, cidade; 21 — Abel Barbosa de Almeida, cidade. A todos estes, cada um de por si, bem como os interessados em geral, se convida a comparecerem no dia, hora e lugar acima referidos, como também nos dias subsequentes enquanto durarem os trabalhos da mesma sessão até ser julgado o último réu cujo processo esteja preparado, sob as penas da lei. se [illegible] para que ninguém possa alegar ignorância, foi passado o presente edital que será afixado e publicado legalmente. Guarabira, 06 de novembro de 1967. (Eu, (a) Terezinha de Jesús Araújo — escrivã o datiografei.

(a) Sylvio da Silva Torres — Juiz de Direito da 1a. vara.

Conforme com o original: dou fé. Data supra. A escrivã: Terezinha de Jesus Araújo.

Ministério dos Transportes

– DNER

13o. DRF

— AVISO —

O Chefe do 13o. Distrito Rodoviário Federal avisa aos interessados que no dia 20 do corrente mês, às 14h30m, no auditório do DNER, rua Presidente Vargas, n. 522, 21o Andar — Guanabara, será realizada tomada de preços para a Restauração do pavimento da BR—104, no trêcho compreendido entre Aeropôrto e cidade de Campina Grande.

João Pessoa, 14 de novembro de 1967

Eng. ALBERTO ANTONIO DAHIA
chefe do 13o. DRF

Comarca de Itabaiana 2o. Cartório. Edital de citação com o prazo de 30 dias. O Dr. Gilson Guedes Cavalcanti de Albuquerque, Juiz de Direito da Comarca de Itabaiana Estado da Paraíba na forma da lei etc. Cita os herdeiros, José Antonio de Araujo, casado Felix Antonio de Araujo, casado, Luiz Antonio de Araujo, casado Edson Antonio de Araujo, casado Clovis Antonio de Araujo casado, João Antonio de Araujo, solteiro maior e Maria Menina de Araujo, casada com Pedro Corre'a de Araujo, residentes no Rio de Janeiro para no prazo de cinco dias falarem sôbre as declarações prestadas pela a inventariante Dalva [illegible] Rosa Neves no inventario dos bens deixados por falecimento de Antonio Bento de Araujo, ficando desde logo citados dos termos do inventário e partilha, até final, na forma da lei. O presente edital será afixado no local de costume e publicado no Orgão Oficial do Estado. Dado e passado nesta cidade de Itabaiana aos 20 de Outubro de 1967. O Escrivão: [illegible] Almeida. (a) Gilson Guedes Cavalcanti de Albuquerque. — Juiz de Direito

COMARCA DE CUITÉ

Edital de Citação Com o Prazo de 30 Dias.

[illegible] Melo, Juiz de Direito da Comarca de Cuité Estado da Paraíba, em virtude da lei, etc. CITA pelo presente edital, Adélia Alves Henriques, Maria José Alves Henriques, Felicíssimo Alves da Silva e sua mulher Beuza Cândido Alves Martins Alves da Silva e Jurandyr Alves da Silva, residentes na cidade de Campina Grande dêste Estado Severina Alves Alexandre e Maria Alves Andrade, residentes no lugar Itatuba, dêste Estado, para no prazo comum de cinco dias, falarem sôbre as declarações prestadas pelo inventariante José Alves da Silva, no inventário dos bens deixados por falecimento de Idalina Albertina Alves da Silva, ficando desde logo citados nos termos do inventário e partilha até final sentença. O presente Edital será afixado no local do costume e publicado no Orgão Oficial do Estado "A União". Dado e passado nesta cidade de Cuité aos 15 dias do mês de setembro de 1967 Eu (as) Maria de Lourdes Marinho, escrevente autorizada datilografei (as.) João de Deus Melo — Juiz de Direito.

COMARCA DE CUITÉ

Edital de Citação Com o Prazo de 30 Dias.

O Dr. João de Deus Melo, Juiz de Direito da Comarca de Cuité Estado da Paraíba, em virtude da lei, etc. CITA pelo presente edital, José Ferreira de Lima, residente em Jacanã, Josefa Ferreira de Lima, residente em Lagôa do Deserto, Municipio de Cle. Ezequiel Maria das Mercês Ferreira de Medeiros e seu marido Almir Francisco de Medeiros, residentes em Campo Redondo, Francisca Ferreira de Lima e seu marido João Juvêncio da Silva, residentes em Tamanduá, Município de São Bento, tudo do Estado do Rio Grande do Norte. Otília Ferreira de Lima, residente em Pedra Lavrada, dêste Estado. Severina Ferreira de Lima, Manuel Ferreira de Lima e sua mulher Josefa Martins de Lima, residentes em Paraná Aurea Ferreira de Lima e seu marido [illegible] de Tal residente em Baía. Sebastião Ferreira de Lima e Margarida Ferreira de Lima, residentes em lugar incerto e Maria do Rosário de Lima, residente em São Paulo, para no prazo comum de cinco dias, falarem sôbre as declarações prestadas pelo inventariante Pedro Martins da Silva no inventário dos bens deixados por falecimento de Sebastião Ferreira Lima, ficando desde logo citados nos têrmos do inventário e partilha até final sentença. O presente edital será afixado no local de costume e publicado no Orgão Oficial do Estado "A União". Dado e passado nesta cidade de Cuité aos 15 dias do mês de setembro de 1967. Eu Maria de Lourdes Marinho escrevente autorizada datilografei (ass) João de Deus Melo — Juiz de Direito.

Comarca de Cabaceiras — Edital de Citação de Herdeiros Ausentes com o prazo de 30 dias. — O Exmo. Dr. José Hardman Norat, Juiz de Direito da comarca de Cabaceiras, Pb., torna público que por êste Juizo corre o inventário dos bens deixados por falecimento de José Antônio de Sousa, e residindo os herdeiros: Celestino José de Sousa, em lugar ignorado, Hermínio José de Sousa, na cidade do Rio de Janeiro—Gb., Raimundo José de Sousa, na cidade de Boqueirão—Pb., e José Antônio Filho, no Estado do Ceará, cita e chama os referidos herdeiros, pelo presente edital com o prazo de 30 dias, contados da publicação dêste, no Orgão Oficial do Estado, para depois dêste prazo, dizerem no de cinco dias sôbre as declarações de herdeiros e bens feitos pelo inventariante sr. Laurindo João de Sousa, ficando desde citados para todos os demais têrmos do inventário até final julgamento, sob pena de revelia. Cabaceiras, 15 de setembro de 1967. Eu, Edeltrudes de Farias Maribondo, esrivã, datilografei e o subscrevo

Edeltrudes de Farias Maribondo — Escrivã

JOSÉ HARDMAN NORAT

Juiz de Direito

COMARCA DE ALAGOA GRANDE — EDITAL de citação de herdeiros ausentes, com o prazo de 60 dias. — O Dr. Amaury Ribeiro de Barros, Juiz de Direito da Comarca de Alagoa Grande, Estado da Paraíba, em virtude da lei, etc.

F A Z saber aos que o presente edital de citação virem ou dêle notícia tivere me interssar possa que, tendo se iniciado nêste Juizo o inventário do espólio de JOÃO DE FRANCA SOARES declarou a inventariante Da. Josefa de Franca Soares que reside fóra desta Comraca, em Paulista (Pe) o herdeiro Severino de Franca Soares. Pelo que ordenei se passasse o presente edital com o prazo de 60 dias, ficando citado o referido herdeiro para em cinco dias, após aquele prazo que correrá em Cartório vir dizer sôbre as declarações da inventariante e para os demais termos do inventário até final sentença. E para que chegue ao conhecimento de todos é expedido o presente edital que será afixado no lugar do costume e publicado uma vez no Orgão Oficial do Estado. Dado e passado nesta cidade de Alagoa Grande em 18 de setembro de 1967. Eu, Josefa Lima da Cunha, Escrevente, o datilografei e assino. Josefa Lima da Cunha. (a) Amaury Ribeiro de Barros, Juiz de Direito. Está conforme com o original: dou fé. Alagoa Grande, 18 de setembro de 1967. A Escrevente — Josefa Lima da Cunha

COMARCA DA CAPITAL, JUIZ DE DIREITO da 6a. VARA.
EDITAL de Citação de Herdeiros Ausentes com o prazo de 30 DIAS. O Dr. Manuel João da Silva, Juiz de Direito da 6a. Vara da Comarca da Capital do Estado da Paraíba, em virtude da lei, etc...

TORNA público, para conhecimento das partes interessadas, que por êste cartório do 8o. Ofício e Juizo da 6a. Vara, desta Comarca se processam os têrmos legais do inventário dos bens deixados por falecimento de BENEDITO FELICIANO DO NASCIMENTO no qual figura como inventariante (Elias Matias de Oliveira), e como consta das declarações preliminares, que os herdeiros de nome: (Francisco Feliciano do Nascimento), residente no Rio de Janeiro, Estado da Guanabara, sem endereço certo e não sabido; (Manuel Feliciano do Nascimento), já falecido, casado com Ester de Tal, residente em Campina Grande, dêste Estado, residente à Rua residente Epitácio Pessoa, 138, (Herotildes Matias de Oliveira), solteira, residente à Rua Presidente Epitácio Pessoa, 138, em Campina Grande, (Fernando Ramos do Nascimento), casado, residente na cidade de Caicó, do Estado do Rio Grande do Norte, (Carlos do Nascimento Ramos), casado, residente à Rua Genésio Guimarães, 124, em Recife Estado de Pernambuco. Chama-os e Cita-os pelo presente Edital com o prazo de trinta (30) dias, para comparecerem em Cartório afim de pronunciarem-se sôbre as declarações prestadas, ficando de logo citados para todos os demais têrmos da Ação, até final sentença, sob pena de revelia, que caracterizar-se-á com a decorrência do prazo dêste Edital. E para que ninguém possa alegar ignorância, mandou o MM. Juiz expedir o presente, que será publicado no Orgão Oficial do Estado e fixado no lugar de costume, tudo de acôrdo e sob as penas da lei. CUMPRA-SE. — Dado e passado nesta cidade de João Pessoa, Capital do Estado da Paraíba, aos 13 dias do mês de Outubro do ano de 1967. Eu, Francisco de Assis Correia, Escrevente autorizado do 8o. Ofício o datilografei e subscrevo. Francisco de Assis Correia. — Manuel João da Silva — Juiz de Direito da 6a. VARA.

— 2o. CARTÓRIO DA COMARCA DE SOUSA —
— Estado da Paraíba —
— EDITAL DE HASTA PÚBLICA —

O Exmo. Sr. Dr. Juiz de Direito da 2a. Vara da comarca de Sousa, Estado da Paraíba, torna público que no dia 22 de novembro do corrente, às 10hs. em Cartório, será vendido em hasta pública para pagamento das despesas do Inventário e Partilha de RAIMUNDO ALVES CARNEIRO, os seguintes bens, separados do monte: Vinte (20) tarefas de algodão, encravadas na propriedade denominada Engenho de Ferro, avaliadas em trinta cruzeiros novos e num total de setecentos cruzeiros novos. Sousa, 11 de outubro de 1967. O Escrevente: (as) Gilberto Nabor Vieira. Dr. José Gomes dos Santos — Juiz de Direito". Está conforme com o original: dou fé. Sousa, 11 de outubro de 1967. O Escrevente: — Gilberto Nabor Vieira.

EDITAL de Citação de Herdeiros Ausentes com o prazo de 30 DIAS — O Sr. Francisco Audísio Pinto, 1o. Suplente de Juiz de Direito, em exercício, da comarca de Itaporanga, Estado da Paraíba, na fôrma da lei, etc... Faço saber aos que o presente edital virem ou dêle notícia tiverem que, por êste Juizo e cartório da escrivã que êste subscreve, correm os têrmos do inventário e partilha dos bens deixados por falecimento de Estanislau Nunes da Silva, tendo o inventariante Manuel Nunes da Silva, declarado se achar residindo fóra desta Comarca, em lugar ignorado, o herdeiro Antônio Nunes da Silva: e para que chegue essa notícia ao conhecimento do mesmo herdeiro, mandei que se passasse o presente edital, por meio do qual, chamo e cito o herdeiro acima aludido, dentro do prazo de trinta (30) dias, a fim de falar sôbre as declarações iniciais do inventariante, bem como acompanhar o feito em todos seus têrmos até final. Dado e passado na cidade e comarca de Itaporanga, Pb., aos 26 de Setembro de 1967. Eu, Maria Ivete Fonsêca Pinto, escrivã, o subscrevi. (a) Francisco Audísio Pinto — 1o. Suplente de Juiz de Direito". Confere com o original: dou fé. Eu, Maria Ivete Fonsêca Pinto, escrivã, o datilografei e subscrevi.

COMARCA DE SOLÂNEA
Em 30 de setembro de 1967
EDITAL — com o prazo de vinte (20) DIAS

O Dr. José Romeu Viana, Juiz de Direito da Comarca de Solânea, Estado da Paraíba, torna público que, por êste Juizo e Cartório da Escrivã que a esta subscreve, se processa uma ação (Executiva) promovida pelo BANCO DO BRASIL S/A, contra CELSO PEREIRA DA SILVA e espôsa, e, como haja o Oficial de Justiça certificado não haver encontrado o referido cidadão em virtude do mesmo se encontrar para o Sul do país. Pelo que, ficam CITADOS pelo presente Edital, da referida ação, pelo prazo de vinte dias. Dado e passado nesta Cidade de Solânea, aos 30 dias do mês de outubro de 1967. Eu, Dinah Corrêa da Silva, — escrivã que o datilografei e subscrevi. — José Romeu Viana — Juiz de Direito.

COMARCA DE GUARABIRA — Edital de citação a herdeiros ausentes com o prazo de 30 dias. O Dr. Sylvio da Silva Tôrres, Juiz de Direito da 1a. Vara da Comarca de Guarabira, Estado da Paraíba, em virtude da Lei, etc.

TORNA público que por êste Juizo e cartório do 1o. Ofício foi iniciado o arrolamento de Alfrêdo Figueirêdo de Lima e sua espôsa Francisca Figueirêdo Lima, tendo o inventariante declarado encontrar-se ausentes da comarca os herdeiros: Francisco Figueirêdo de Lima, residente no sítio Bom Jesus, município de Lagoa de Dentro dêste Estado; Luzia Figueirêdo Cordeiro e seu espôso João Alves Cordeiro; Arnaud Figueirêdo de Lima, residentes no Rio de Janeiro, Estado da Guanabara. Por êste motivo é expedido o presente com o prazo de 30 dias, por meio do qual cita e chama ditos herdeiros, para no prazo de cinco (5) dias, por meio digo, dias, após o decurso do prazo acima estabelecido, dizerem sôbre as declarações do inventariante nos autos do dito arrolamento (ficando dêsde logo citados para todos os demais têrmos do arrolamento, até final julgamento sob pena de revelia. Guarabira, 7 de novembro de 1967. Eu, (as) Cleopatra Alves de Oliveira, escrevente autorizada o datilografei (as). — Sylvio da Silva Tôrres — Juiz de Direito da 1a. VARA.

Companhia Industrial de Cerâmica – CINCERA

Companhia Industrial de Cerâmica — C I N C E R A — Cópia Autêntica de Ata de sua Assembléia Geral Extraordinária realizada no dia 9 de Outubro de 1967.

[illegible]os nove (9) dias, do mês de outubro de 1967, as 10hs. na sua sede social, sita à rua [illegible] nesta cidade de Santa Rita, dêste Estado da Paraíba.

CURSO INTENSIVO PRÉ-VESTIBULAR "EPITÁCIO PESSOA".

Direito, Economia, Filosofia, Serviço Social

Funciona no Conservatório Paraibano de Música, à av. General Osório. (Em frente à Igreja de São Bento).

Corpo docente especializado. Número limitado de vagas. 70% de aprovação em 1967.

Início: 7 de novembro.

Término: véspera do vestibular (1a. quinzena de janeiro)

EDIÇÃO DE HOJE.
8 PÁGINAS

A UNIÃO

PREÇO DO EXEMPLAR:
10 CENTAVOS

LXXV] JOÃO PESSOA — Domingo, 19 de Novembro de 1967 [Nº. 249

JOÃO QUER TRANQUILIDADE PARA DESENVOLVIMENTO

Expressando a angústia do Nordeste por um desenvolvimento sem tranquilidade e enaltecendo o esfôrço da SUDENE na defêsa dos interêsses da região, o governador João Agripino pronunciou discurso na reunião de anteontem do Conselho Deliberativo daquele órgão, repelindo a ameaça de extensão dos recursos oriundos dos artigos 34|18 para outras regiões brasileiras.

Eis, na íntegra, o discurso do governador:

"Talvar os nordestinos tivessem a impressão de que a fase de luta árdua e de sofrimento já houvesse sido ultrapassada na vida de nossa região. No entanto, possivelmente pelo êxito da Sudene no seu planejamento relacionado com o desenvolvimento do Nordeste, pelo surto de crescimento que vem ocorrendo em nossa região, o nosso desenvolvimento tem sido muito angustiado, pois não temos sequer uma base mais prolongada de tranqüilidade. A todo instante somos surpreendidos por iniciativas que buscam atingir frontalmente os esforços até agora empreendidos, no sentido do desenvolvimento econômico do Nordeste. Quando esperávamos, em face das reiteradas afirmações do presidente da República, marechal Costa e Silva, de que os incentivos do Norte-Nordeste seriam intocáveis, quando esperávamos, repito, que tudo caminhasse normalmente, em fase da absoluta tranqüilidade desse ritmo de trabalho da Sudene, somos surpreendidos por emendas que se oferecem a proposições governamentais na Câmara dos Deputados, bus canso ampliar a área de atuação da Sudam para compreender os Estados de Mato Grosso e de Goiás por inteiro. Sabemos, senhor presidente, que essas tentativas por mais inspiradas que possam ser, por maior que seja a boa fé dos seus autores, elas conduzirão fatalmente ao insucesso de todos os esforços até agora empreendidos. A emenda obteve parecer favorável da Comissão Mista de Senadores e Deputados e a luta se travou na própria composição dessa Comissão. Representantes dos Estados de Mato Grosso e Goiás, fizeram questão de participar da Comissão e afinal nela obtiveram maioria. Evidentemente, nós não somos contrários a que outras nações sejam beneficiadas, mas, apenas, nos recusamos a aceitar que a área da Sudam, como a área da Sudene seja ampliada, mas nós que nos opusemos em que se criassem outras entidades com outros objetivos de desenvolvimento, como se criou a Sudesul, como não nos recusamos a que o Govêrno Federal, através de sua política econômica-financeira possa buscar outros elementos com recursos orçamentários para que áreas também empobrecidas do nosso país possam ter a oportunidade de desenvolvimento. O que nos parece, porém, correto e que se busquem enfraquecer os recursos que foram destinados ao Nordeste e ao Norte e os foram precisamente porque partir de representantes dessas regiões a iniciativa de encontrar a fórmula até agora vigente. O ministro Afonso de Albuquerque tem sido incansável na defesa da manutenção dessa ordem jurídica que prestigia o Nordeste e o nordestino brasileiro, na sua capacidade de trabalhar e de produzir. Essa indicação tem por objetivo reestimular o ministro Afonso de Albuquerque para que êle sinta que as suas palavras, os seus passos e atitudes são por todos nós seguidos e encontram de nossa parte o nosso melhor colhimento e todo apoio. Para que Sua Excia. não possa imaginar sequer em qualquer momento de depressão esteja trabalhando sòzinho, porque o seu comportamento não representa precisamente comportamento unânime de todos os responsáveis pela condução dos destinos políticos e administrativos do Nordeste. Além dessa emenda que abrange o Estado de Goiás, que amplia as áreas de Mato Grosso para os benefícios dos artigos 34|18, há o decreto-lei 55 que permite também a ampliação dos grandes recursos em atividades turísticas e outras atividades estabelecidas. Sabemos tanto quanto os demais brasileiros interessados na indústria hoteleira, que os recursos 34|18 que foram investidos nesta indústria serão muito pouco no Nordeste e serão em grande soma no Sul do País e no Centro. Por isso mesmo, senhor presidente, a desneito de algumas cidades, capitais de Estados, não dispõem ainda de hotéis confortáveis, dignos do proporcionamento do desenvolvimento que ali se opera. Preferimos nos sacrificar e buscar recursos em outras fontes e nos privar do fator do decreto-lei 55, pois que sabemos que será árduo o nosso caminho para obter recursos do 34|18 para um hotel no Piauí, ou na Paraíba, ou no Rio Grande do Norte, ou em Sergipe, ou no Maranhão, e não serão fáceis obtê-los nem mesmo para Pernambuco.

Além dessas duas tentativas de enfraquecimento desses incentivos fiscais, que já devem representar com absoluta segurança o crescimento do Nordeste a prazo já não longo, encontramos no "Jornal do Brasil" de 14 desse mês, uma notícia segundo a qual o presidente da Comissão Consultiva de Mercados de Capitais, professor Teófico de Azevedo Santos, atendendo a uma solicitação do ministro da Fazenda, snr. Delfim Netto, para que formulasse sugestões que conduam a baixa de taxas de juros. O snr. presidente da Comissão de Mercadorias de Capitais t e as sugestões feitas há uma de caráter geral e por coincidência se situa como n. 1 e a utilização de recursos disponíveis e não utilizáveis, a menos de 90 dias do Banco do Nordeste S|A em outras regiões do País, a curto prazo minimizando-se assim restrições creditícias ocasionais e permitindo o desequilíbrio do sistema financeiro nacional. Tenho a impressão, senhor presidente, que êstes recursos do Banco do Nordeste têm um sabor diferente dos outros. Nunca os tão ambicionados. Parece-me que é mais cobiçado do que o dinheiro americano, do que o dólar. Tôdas as soluções para as crises e dificuldades administrativas e financeiras desse País se enveredam para os recursos do Banco do Nordeste. Não se procura indagar quais são os recursos do Banco do Brasil, ou do Banco do Desenvolvimento Econômico, mas todo mundo financeiro do País vive de olhos compridos nos depósitos do Banco do Nordeste. E' que, sem dúvida, esses depósitos tem uma destinação específica, como o desenvolvimneto do Nordeste e tanto quanto se possa desfalcá-lo evidentemente se estará restringindo o ritmo de trabalho desenvolvimentista da região. Por isso, senhor presidente, não podemos deixar de formular ao snr. ministro Afonso de Albuquerque o nosso recuso a essa sugestão do snr. presidente da Comissão Consultiva de mercado de Capitais, menos porque receamos que a sua sugestão seja acolhida, mais para que s. senhoria, o presidente da Comissão Consultiva, saiba que o Nordeste já não é uma terra sem dono, já não é propriedade de ninguém. E' uma região em que homens conscientes têm hoje uma mentalidade voltada para o planejamento da Sudene, de homens seguros de que nós somos iguais aos demais brasileiros, não somos inferiores a nenhum dos outros patrícios e amamos a Pátria porque a queremos integrada e amamos tanto quanto os que mais a amam, porque acima de tudo os nossos esforços são maiores no sentido de atender essas duas regiões empobrecidas do Nordeste e do Norte, em condições d epoder produzir mais riquezas e concorrer ainda mais para que o Brasil seja realmente uma Nação digna de se situar no conceito das demais nações do mundo, entre aquelas que se pode considerar em ritmo de desenvolvimento. Com essas palavras senhor presidente, creio que podemos cerecer a votação dos demais conselheiros que nos honram com a sua presença nessa reunião para que o ministro Afonso de Albuquerque saiba que ao lado de sua conduta se situa o Conselho Deliberativo da Sudene, solidário sempre com os seus passos e as suas atitudes em defesa dessa região que quer crescer, reduzir tanto quanto possível o desequilíbrio entre o Nordeste e Norte e o Sul do país.

E' com estas palavras que desejo proferir um apoio à indicação que todos os governadores presentes e representantes de governadores nessa reunião fazem no Conselho Deliberativo da Sudene.

Farmácias de plantão

— HOJE —

RE'GIS II e
OSWALDO CRUZ
Guedes Pereira
Vasco da Gama
— AMANHÃ —
AMERICANA e
N. S. FA'TIMA
Visconde de Pelotas
Praça 1817

A "GRACINHA"

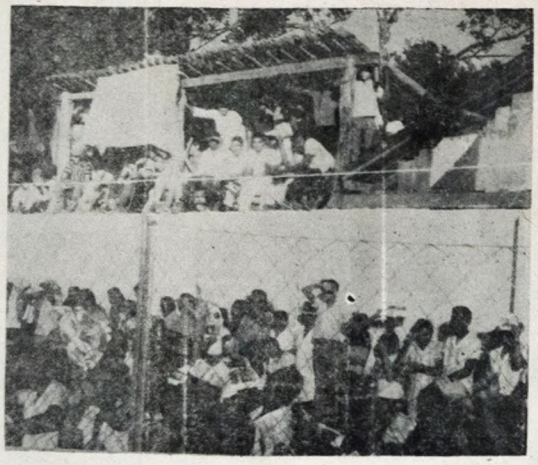

O espírito arrojado do sr. Damásio Franca proporcionou aos desportistas pessoenses a reabertura do "Estádio Leonardo da Silveira", com vários melhoramentos introduzidos, inclusive confortáveis lancas de arquibancadas, o que vira aumentar as rendas das partidas ali realizadas. Mas, existe uma fonte difícil de arrecadação, prejudicando os interêsses da municipalidade e da mentora. O pardieiro que se vê na foto, foi construído lateralmente ao muro que circunda o estádio. Sem oferecer nenhuma condição de segurança ou confôrto a permanência no local é cobrada na base de 50 centavos (500 cruzeiros antigos) "per capita" E preciso uma providência enérgica da PMJP para acabar de vez com essa irregularidade. E' o que podemos chamar de "Gracinha"...

Aspecto da reunião do Conselho Deliberativo da SUDENE

Encerrou-se simpósio de geologia

Em solenidade que contou com o comparecimento de autoridades, do magnífico reitor Guilardo Martins, professôres universitários, jornalistas e pessoas convidadas, encerrou-se ontem o "III Simpósio sôbre Geologia do Nordeste", certame patrocinado pela Universidade Federal da Paraíba, com organização do núcleo de Pernambuco da Sociedade Brasileira de Geologia e com a participação de vários técnicos da SUDENE e da Petrobrás, que apresentaram trabalhos em tôrno de Geologia Regional e Hidrogeografia do Nordeste, tema central do Simpósio.

Sexta-feira, os participantes do conclave viajaram em excursão à cidade de Santa Rita, Mamanguape e Baía da Traição, para uma visita aos poços de abastecimento de água de Santa Rita e ao limite cristalino-sedimento, localizado entre Sapé e Mamanguape. Em sua viagem de observação, estiveram sob a direção dos técnicos Aldo da Cunha Rebouças, da SUDENE, e Adelcy Daniel de Assis, da Faculdade de Filosofia da Universidade Federal da Paraíba.

Segundo informações dos técnicos que se fizeram presentes ao "III Simpósium sôbre Geologia do Nordeste" (o primeiro a se realizar na Paraíba), o rendimento su-

CONCLUI NA 2a. pag.

I FECIP será inaugurada hoje em Campina Grande

Com a presença do governador João Agripino, do ministro interino do Interior, além de governadores de cinco Estados nordestinos, secretários de Estado, industriais e comerciantes, tendo como convidados especiais o superintendente da SUDENE, general Euler Bentes Monteiro e o representante do DNOCS, bem como representantes da imprensa de todo o Nordeste, terá início hoje, às 19hs. em Campina Grande, a I Feira da Indústria e Comércio do Estado da Paraíba (I FECIP), que contará com a participação de dezenas de expositores representados pelas principais indústrias de todo o país e os mais importantes órgãos da administração federal e estadual.

A I FECIP é uma promoção da Federação das Indústrias e da Associação Comercial, contando com o apoio do govêrno do Estado e com a coordenação da Secretaria para Assuntos Extraordinários, motivo por que, desde anteontem, o jornalista Noaldo Dantas, titular daquela pasta, encontra-se em Campina Grande, coordenando os trabalhos de instalação dos "stands" dos diversos órgãos estaduais que participarão da I Feira do Comércio e da Indústria da Paraíba.

Ministros não virão

Segundo já foi confirmado, os ministros Mário Andreazza e Ivo Arzua, respectivamente das pastas dos Transportes e da Agricultura, na impossibilidade de se fazerem presentes à promoção, dirigiram telegramas ao governador João Agripino, alegando as razões do não comparecimento. Por outro lado, o diretor geral do DNOCS, também impossibilitado de comparecer à solenidade, pessoalmente, estará representado na pessoa do engenheiro chefe do V Distrito Federal de Obras Contra as Sêcas.

SAELPA, DER, Secretaria de Serviço Social e Secretaria de Educação e Cultura, são alguns dos órgãos da administração estadual que estarão representados nos "stands" montados pelo Govêrno, naquela promoção, que vem despertando o interêsse de todos os setores do Estado.

Festejos da Guia terão início no próximo dia 5 de dezembro em Lucena

Com vaquejada, ciranda, côco de roda, pastoril e outros folguedos de cunho folclórico, além das cerimônias religiosas em honra da Virgem, será realizada, de 5 a 8 do próximo mês de dezembro, a tradicional Festa de Nossa Senhora da Guia.

Os festejos terão lugar na fazenda Nossa Senhora da Guia, no município de Lucena, estando a comissão organizadora formada pelos srs. Francisco Bastos Lisboa, Joaquim Chacon, Francisco Limeira, Paulo Ataíde e Fernando Monteiro.

PROGRAMA

Os festejos serão iniciados no dia 5 com o hasteamento da bandeira da padroeira, novenário e outros atos religiosos. No dia 6, será realizada uma grande vaquejada reunindo os melhores vaqueiros da região. No dia 7, haverá cerimônia religiosa dos Vaqueiros aos pés da Virgem da Guia, seguindo-se vaquejada com boi. Finalmente, no dia 8, serão levada a efeito cerimônia religiosas com os romeiros.

Durante os festejos, haverá tôdas as noites folguedos folclóricos (ciranda, côco de roda, pastoril, Nau Catarineta, lapinha etc.) e baile oficial. Diàriamente, haverá transporte de Cabedêlo ao local da festa, em barcos a motor e a velas. Um perfeito serviço de bar e restaurante funcionará nos quatro dias de festa.

Explosão

JERUSALE'M, 14 (A União) — Uma bomba explodiu na madrugada de hoje em uma fábrica de Nazaré, provocando prejuízos. No entanto não houve vítimas, segundo informaram as autoridades israelenses. Continuando, as mesmas fontes informaram que houve outras bombas que foram desarmadas antes que explodissem.

PLANO

BRASILIA, 18 (ASP) — O empresário holandês Cornelius Verolme exibiu, ontem, ao presidente Costa e Silva os planos de sua empresa no sentido de construir um Centro de Reparos Navais em Jacuacunda no estado do Rio. Naquele local, como se sabe ertão instalados os estaleiros Verolme. A iniciativa instaram que os navios da Marinha de Guerra e Mercante sejam consertados no exterior, mas reparados no estaleiro nacional.

Reserva Forte – Brasil Em Paz Em Tuas Mãos Um Brasil Tranqüilo

APRESENTAÇÃO DE RESERVISTAS

— Estão chamados para apresentação;

— OFICIAIS R|2

— Das Armas e Serviços de Intendência no máximo com 30 anos de idade;

— Do Serviço de Saúde e Veterinária, com a idade máxima de 35 anos.

— ASPIRANTES A OF R|2

— Das Armas e Serviços de Intendência, formados nas últimas cinco turmas do CPOR ou NPOR.

— PRAÇAS

— Reservistas de 1a. ou 2a. Categorias pertencentes às classes de 1943, 1944, 1945, 1946 e 1947.

— LOCAIS DE APRESENTAÇÃO

— OFICIAIS

— De acôrdo com a "carta de chamada" recebida.

— PRAÇAS

— Nas Organizações Militares por onde foram licenciados;

— Os residentes no interior deverão se apresentar nas Delegacias ou Juntas no Serviço Militar.

— DATA DA APRESENTAÇÃO

— De 1o. a 16 de Dezembro.

Recife vai ter fábrica da GE

Notícia das mais significativas para a economia nordestina, atualmente em fase de acentuado progresso, foi transmitida ao economista Rubens Costa, presidente do Banco do Nordeste, pelo sr. Thomas Romanach, da alta direção da General Electric do Brasil S.A., através de cabograma comunicando a instalação, pròximamente, de fábrica da GE em Recife.

Com efeito, a GE deve entrada, no último dia 10, na Agência do BNB, naquela cidade e na SUDENE, de projeto de investimento da ordem de dez milhões de cruzeiros novos, em virtude de pretender instalar na capital pernambucana uma fábrica de medidores de energia elétrica, lâmpadas e componentes, para o atendimento do mercado nordestino e também do sul do País.

O fato merece destaque todo especial, pois a nível indústria proporcionará a criação de quase 250 novas oportunidades de emprêgos diretos e estável na Região. Registra-se, também, a previsão de recolhimento de impostos no Nordeste, num montante aproximado de 1 milhão de cruzeiros novos anuais.

ASSISTÊNCIA

O economista Walter Fernandes de Queiroz do Banco do Nordeste iniciou viagem através das capitais nordestinas para visitar os bancos e companhias estaduais de desenvolvimento, que contrataram linhas de crédito do BNB para repasse à pequena e média emprêsa industrial.

Sua missão se prende precipuamente a prestar assistência a êsses agentes financeiros do BNB para garantir a melhor execução do Programa de Assistência Técnica e Financeira que o Banco sob a orientação da SUDENE e do Ministério do Interior, está desenvolvendo no Polígono das Sêcas.

Posteriormente, deverá juntar-se ao sr. Walter Queiroz, para continuarem o programa de visitas, o técnico Américo Barbosa Fortes.

Jorge Ribeiro é agora sub-delegado

Atendendo a ato do diretor geral do Departamento Federal de Segurança Pública, foi nomeado para as funções de sub-delegado Regional do Departamento de Polícia Federal, secção dêste Estado, o bacharel Jorge Ribeiro da Nóbrega.

A solenidade de posse terá lugar no dia 21 do corrente, às 17 horas, quando estarão presentes autoridades, funcionários daquele órgão federal e pessoas especialmente convidadas.